SECCION 1ª.—Pág. 1 á 16

LA NACION

Año XLI—Núm. 13084 — Buenos Aires, Jueves 12 de Mayo de 1910 — Redacción y Administra

LA NACION

CONDICIONES DE LA SUBSCRIPCION

Tarifa

	Capital	Interior	Exterior
Por 1 mes. .	$ 1.70	$ 2.00	$ oro 2.00
" 3 meses.	" 5.00	" 6.00	" " 6.00
" 6 meses.	" 10.00	" 12.00	" " 12.00
" 9 meses.	" 15.00	" 18.00	" " 18.00
" 1 año. .	" 20.00	" 24.00	" " 24.00
Núm. del día	" 0.07	—	—

LA NACION se envía directamente por correo á toda persona que la pida acompañando el importe correspondiente. Los pedidos para el interior de la república se atenderán por cualquier número de días á razón de 0.08 $ por ejemplar.

Los precios de la subscripción por un mes o más están especificados en el cuadro que precede. Dichas subscripciones podrán comenzar y terminar en cualquier época, aunque para facilitar la contabilidad, se ruega á los señores subscriptores procuren que los vencimientos recaigan en una de estas cuatro fechas: marzo 31, junio 30, septiembre 30 ó diciembre 31.

Exhibiendo el recibo del último mes se obtiene el derecho á la inserción de un aviso gratis pidiendo ó ofreciendo servicio doméstico.

Sucursales de LA NACION

En París: Avenue de L'Opera 32.
En La Plata: Calle 48 núm. 572.
En Bahía Blanca: O'Higgins 23.
En el Rosario: San Martín 935.
En Córdoba: San Martín 14.

Biblioteca de LA NACION

La lectura al alcance de todos

Aparece los días 4, 11, 18 y 25 de cada mes

AÑO IX

410 VOLUMENES PUBLICADOS

APARECIÓ

LEONOR

POR

CARLOTA BRAEMÉ

Conmovedor relato de las aflicciones de una esposa abandonada, porque su débil consorte cede á las solicitaciones de un amor adúltero, se deja arrastrar, dice la autora, «por la misteriosa senda que, teniendo su principio donde nacen las flores, va á morir en las llamas del fuego eterno». Pero la figura más brillante de este drama es la seductora misma, que renuncia heroicamente á su amor culpable al saber que su amado no es hombre libre sino un marido descarriado; y que, joven, bella y rica, renuncia también al mundo y á los placeres, profundamente desengañada, haciéndose hermana de caridad.

INDICADOR

NUESTRO FOLLETIN

EN LOS TIEMPOS DEL COMETA, pág. 4.

Correspondencia á salir

MAYO—

12 para Río de Janeiro, Bahía y Lisboa, por *Koenig Wilhelm II*, á las 10 a. m., sin alcance.

13 para Montevideo, Santos, Río de Janeiro, Bahía, Pernambuco, Funchal y Lisboa, por *Asturias*, á las 8 a. m., con franqueo doble á las 3 p. m.

14 para Punta Arenas, Coronel, Concepción, Talcahuano, Iquique, Arica y el Callao, por *Chile*, á las 7 p. m., sin alcance.

15 para Santos, Río de Janeiro, Santa Cruz de Tenerife y Génova, por *Sierra*, á las 11 a. m., sin alcance.

17 para Santos, Barcelona y Génova, por *Tomaso di Savoia*, á las 10 a. m., sin alcance.

17 para Río de Janeiro, Dakar, Las Palmas y Marsella, por *Paraná*, á las 10 a. m., sin alcance.

19 para Santos, Río de Janeiro, Las Palmas, Barcelona y Génova, por *Italia*, á las 8 a. m., sin alcance.

19 para Río de Janeiro, Santa Cruz de Tenerife y Lisboa, por *Cap Ortegal*, á las 10 a. m., sin alcance.

20 para Montevideo, Río de Janeiro, Bahía, Dakar y Lisboa, por *Cordillère*, á las 8 a. m., con franqueo doble á las 3 p. m.

Precio del oro

Tipo corriente en plaza 227.27 %.
Un peso nacional vale 0.44 $ oro.
Un argentino (5 $ oro) vale 11.36 $ %.
Un peso oriental vale 2.43.4 $ %.
Una libra esterlina vale 11.45 $ %.
Un napoleón (20 francos) vale 9 $ %.

Juzgados de paz y alcaldías

Sección 1a., Lavalle 461; 2a., Moreno 335; 3a., Suipacha 726; 4a., Méjico 984; 5a., Viamonte 1088; 6a., Entre Ríos 327; 7a., Esmeralda 1870; 8a., Venezuela 2015; 9a., Paso 479; 10a., Jujuy 1076; 11a., Bulnes 40; 12a., Armonía 2051; 13a., Charcas 672; 14a., Cochabamba 437; 15a., Rodríguez Peña 1183; 16a., Humberto I. 1050; 17a., Sadi Carnot 1158; 18a., Independencia 1440; 19a., Aristóbulo del Valle 1662; 20a., Del Crucero 1088; 21a., Anchorena 1185; 22a., Santa Fe 5081; 23a., Juramento 2375; 24a., San Carlos 3088; 25a., Unión 2290, (Flores); 26a., Candelaria 268; 27a., Garay 1808; 28a., Rioja 370; 29a., Balcarce 1411, 30a., Barracas 295; 31a., Malabia 291; 32a., Isabel la Católica 1661.

Asistencia pública

Oficina de guardia—Esmeralda 66.

Casas de socorro — Nueva Pompeya, Caseros 3450; Las Heras, Cabildo 390; San Carlos, Río de Janeiro 302; Villa Devoto, San Bernardo, Serrano 935; Santa Lucía, General Hornos 1787; José M Bosch, Garay 3232; Liniers, Nuevos Mataderos.

Vacuna—(Oficina central), Carlos Pellegrini núm. 348.

Sección 1a., Olavarría 1561; sección 2a., San Juan 2858; sección 3a., Añoz 2612; sección 4a., Dean Funes 244; sección 5a., Rivadavia 4392; sección 6a., Concordia 49; sección 7a., Cabildo 1480.

Comisarías

1a., 25 de Mayo 567; 2a., Bolívar 668; 3a., Corrientes 1158; 4a., Tacuarí 762; 5a., Lavalle 1725; 6a., Solís 340; 7a., Lavalle 2629; 8a., Belgrano 2275; 9a., Cuyo 3675; 10a., General Urquiza 550; 11a., Río de Janeiro 492; 12a., Rivadavia 5150 (Caballito); 13a., Arenales 1050, 14a., Bolívar 1411; 15a., Las Heras 281; 16a., Lima 1682; 17a., Charcas 2844; 18a., San Juan 1767; 19a., Alvarez 2367; 20a., Cochabamba 2673; 21a., Triunvirato 656; 22a., Azcuénaga y Chile; 23a., Rivera Indarte 50; 24a., Pichincha 454; 25a., Chivilcoy 56; 26a., Montes de Oca 888; 27a., Santa Fe 5262; 28a., Vélez Sarsfield 170; 29a., Cabildo 2243; 30a., Patricios 1858; 31a., Guanacache 558; 32a., Vieytes 1667, 33a., Colegiales 3751; 34a., Caseros 2724; 35a., San Julián y Fray Cayetano; 36a., Esquiú 105; 37a., Camino San Martín 4119; 38a., Nuevos Mataderos; 39a., Cabildo y Republiquetas; 40a., Cuzco entre Francisco de Vedia y Binón.

Guardia de seguridad, Palermo (quinta de Fernández); destacamento Lorea de la guardia de seguridad, Alsina 1332 al 66; alcaldía 2a. división, 24 de Noviembre 63; alcaldía 3a., Sáenz Peña 269; asilo San Miguel, Río Bamba 642; cuerpo central de bomberos, Belgrano 1555; destacamento de bomberos Flores, Coronel Falcón 2255; Belgrano, Obligado 2256; Boca, Almirante Brown y Pedro Mendoza; caballeriza Lorea, Alsina 1332 al 66; Norte, Triunvirato 650; Boca, Patricios 1560; escuela de agentes, Rosario y José María Moreno.

Museos

Museo Mitre—San Martín 336. La biblioteca y archivo están abiertos todos los días menos los festivos, de 1 á 5 p. m. El museo, los jueves, de 1 á 4.

Museo Nacional de Bellas Artes—Florida 783, abierto todos los días de 10 á 5, menos los lunes.

Museo Histórico Nacional—Defensa 1600. Puede visitarse de 12 á 4 p. m., los jueves, domingos y días festivos.

Consejos escolares

Número 1, Libertad 1312; 2, Libertad 581; 3, Santiago del Estero 1080; 4, A. del Valle 471; 5, Montes de Oca 455; 6, Entre Ríos 1480; 7, Cuyo 2250; 8, Cuyo 2802; 9, Paraguay 2141; 10, Santa Fe 4028; 11, Pringles 263; 12, Rivadavia 7144; 13, Cuba 2057; 14, Rivadavia 3977.

Bibliotecas

Biblioteca Mitre—San Martín 336. Horario: de 2 á 4.30 de la tarde.

Biblioteca Nacional—Méjico 564. Horario: de 11.30 de la mañana á 4 de la tarde, y de 8 á 10 de la noche.

Biblioteca Popular del Municipio—Corrientes 1615. Horario: de 12 á 5 de la tarde y de 8 á 10 de la noche.

Biblioteca Nacional de Maestros — Rodríguez Peña 335. Horario: de 8 á 3 de la mañana á 10 de la noche.

Biblioteca Popular de Belgrano—Casa municipal, Juramento y Cuba. Horario: de 7.30 á 10.30 p. m. Sección especial para niños atendida por una maestra normal especialista: de 1 á 5 de la tarde.

ESPECTACULOS

COLON — ADMINISTRACION: SOCIEDAD Consigli y Ca. Dirección artística: C. Ciacchi.—Gran compañía lírica italiana. Temporada oficial de 1910 — Elenco artístico. Sopranos: Agostinelli Adelina, Mazzoleni Ester, Magliuo Elvira, Pareto Graziela, Pasini-Vitale Lina, Storchio Rosina, Avezza María, Butti Gilda. Medio sopranos y contraltos: Cucini Alice, Lavin Bianca, Porini Flora, Adorni Gina, Marchi Guglielmina, Zoffoli Giuseppina. Tenores: Anselmi Giuseppe, Pintucci Angelo, Roussellere Carlo, Scacciani Cesare, Salbego Vittorio. Barítonos: Bonini María Francesca, De Luca Giuseppe, Titta Ruffo, Brombara Vittorio, Rarponi Romano, Bajos: Cirino Giulio, Didur Adamo, Malatesta Pompilio, Bettoni Vicenso, Cirotto Sebastiano. Bajo cómico: Paterna Concetto. Maestros concertadores y directores de orquesta: Edoardo Vitale y Giuseppe Sturani. Directores substitutos: Martino Alfredo, Messina Giulio, Fatuo Giuseppe. Maestros de la banda: Dominici Arnaldo y Paolantolio Humberto. Apuntador: Gaspuccio Vittorio. Maquinista: Chiara Secondo. Electricista: Langone Rafael. Director escenógrafo: Prof. Ferri Cesare. Orquesta de 100 profesores. 100 coristas, 36 bailarinas, 24 músicos. El repertorio de la temporada será elegido por la empresa entre las óperas siguientes: Walkiria, Tannhauser, Cristoforo Colombo, Sansone e Dalila, Don Carlo, Meffistófeles, Boris Goudonow, Gioconda, Bohéme, Rigoletto, Manon (Massenet), Manon (Puccini), Traviata, Barberi di Siviglia, Romeo y Julieta, Sonnambula, Iris, Linda, Lucía, Don Giovanni, Don Pascuale, Boheme, Operas nuevas: Vestale, Oro del Reno, Battista, Visite Alegre. — Desde la fecha queda abierto un abono de 60 funciones, pudiendo dividirse en dos turnos de 30 funciones. Precio de abono á 30 funciones, establecido de acuerdo con la intendencia municipal: Palcos bajos y balcón con cuatro entradas, 5000 $; palcos altos con 4 entradas, 3000 $; palcos de cazuela con 4 entradas, 1500 $; palcos baignoires con 4 entradas, 1250 $; tertulias de plateas con entrada, 450 $; tertulias de cazuela primera fila con entrada, 220 $; otras filas con entrada 172.60 $; tertulias altas primera fila con entrada, 160 $; otras filas, 120 $. Los abonados del primer turno tendrán derecho á la función del 25 de mayo y clausura y los del segundo, á la del debut y 9 de julio.—Siendo considerablemente mayor el número de las localidades en general, por las cuales el público ha manifestado ya interés en reservarse para esta temporada lírica, que aquellas de que el teatro se halla dotado, disminuidas en el año presente por la reserva de una parte de ellas que hace la municipalidad para las de egaciones oficiales á las fiestas del centenario, la empresa se ha visto en la necesidad de no reconocer derechos de preferencia alguna y tratará de satisfacer en lo posible los pedidos de los abonados á la temporada lírica anterior. El pago será dividido en dos cuotas: la primera en el acto de subscribirse y la segunda á la llegada de la compañía. Los abonos se recibirán todos los días hábiles de 1 á 5 p. m. en la secretaría del teatro, Cerrito y Tucumán. —Buenos Aires, marzo 22 de 1910.—*La empresa*

ODERA — EMPRESA: LONGINOTTI PARADOSI. Consigli.—Temporada de 1910. — Gran compañía lírica italiana.—Maestro concertador y director de orquesta, Leopoldo Mugnone.—Continúa abierto el abono á las localidades siguientes:

Tertulias de balcón de 3a. y 4a. filas con entrada, 750 $; lunetas de cazuela de 3a. y 4a. filas con entrada, 280 $; lunetas alta 1a. fila con entrada, 260 $; lunetas altas de otras filas con entrada, 210 $.

El impuesto municipal del 5 o|o queda á cargo de los señores abonados y de la empresa por partes iguales.

El pago de la segunda cuota se efectuará á la llegada de la compañía.

No se hacen alteraciones en los precios, ni escepciones de ninguna especie.

Los precios de las localidades sobrantes serán fijados diariamente y excederán siempre á los del abono.

Los abonos se recibirán en la secretaría del teatro de la Opera, Suipacha 339, todos los días hábiles de 1 á 5 p. m.—*La empresa*

ODEON — COMPAÑIAS DRAMATICAS DE los ilustres artistas María Guerrero-F. Díaz de Mendoza, Albert Brausseur, Marthe Regnier, Abel Tarride, y el célebre violinista M. Kubelick.

Abono á 25 funciones de lunes, miércoles y viernes de moda. 18 de cada compañía y seis conciertos de M. Kubelick: Palcos bajos y balcón sin entradas, 3360 $; palcos altos sin entradas, 1560 $; tertulia de plateas con entrada, 515 $; tertulias altas, primera fila, con entrada, 320 $.

Abono á 23 matinés á domingos y días de fiesta, comprendidas dos del gran violinista Kubelick: Palcos bajos y balcón, sin entrada, 600 $; palcos altos sin entradas, 300 $; tertulias de platea con entrada, 110 $; tertulias altas, primera fila, con entrada, 90 $.

Nota: En este abono á matinés están comprendidas diez matinés de la compañía Guerrero-Mendoza, seis de la compañía Albert Brausseur, cinco de Marthe Regnier y Abel Tarride y dos del gran violinista M. Kubelick.

ODEON — GRAN COMPAÑIA ALEMANA DE operetas. Dirección: Augusto Papke. — Hoy jueves 12: Función extraordinaria. La opereta en 3 actos DIE GESCHIEDENEN FRAU. Tarifa con entrada, 6 $.—A las 8.30.

COLISEO — EMPRESA ARRENDATARIA: La Teatral.—Gran compañía lírica italiana del teatro municipal de Chillán de Santiago de Chile.—Habiendo llegado el martes 10 de mayo la compañía lírica italiana del teatro municipal de Santiago de Chile, se ruega á los señores abonados pasar por la secretaría de este teatro, de 10 á 12 m. y de 2 á 5, para retirar sus localidades, hasta el viernes 13 inclusive.

OTRO: El viernes 13 se cerrarán los dos abonos á los pocas localidades que quedan libres para esta temporada en la cual entre otros actuarán los célebres artistas: Gemma Bellincioni, Lucilla Gagliardi, Pely Dereyna, Amadeo Santarelli, Virginia Guerrini, Florencio Constantino, Pietro Schiavazzi, Gennaro De Tura, Carlo Mariani, Carlo Galeffi, Carlo Walter y los directores Giuseppe Barone y Arturo Padovani.

Abono á las 20 funciones únicas de la temporada comprendiendo las 14 selectas, las fiestas del centenario y 25 de mayo: Palcos bajos y balcón, sin entradas, 800 $; palcos altos, 380 $; tertulias de platea con entrada, 140 $; tertulias de balcón primera fila, con entrada, 70 $.

Abono á 14 funciones selectas las que darán lugar los días lunes, miércoles y viernes comprendiendo el día miércoles 25 de mayo: Palcos bajos y balcón, sin entradas, 560 $; palcos altos, 250 $; tertulias de platea con entrada, 90 $; tertulias altas, primera fila, con entrada, 50 $.

OTRO: El sábado 14 de mayo primera función de abono y debut de la compañía con la ópera Aida, interpretada por los célebres artistas: Señoras Cecilia Gagliardi, Virginia Guerrini, Florencio Constantino, Carlos Galeffi, Carlo Walter y dirigida por el eminente maestro Giuseppe Barone.

OTRO: El domingo 15 del corriente, primera función extraordinaria fuera de abono con la ópera Aida. Reaparición definitiva para debut de los célebres artistas Amadeo Santarelli y Pietro Schiavazzi.—Tertulia de platea con entrada, 8 $.—A las 8.30.

Las localidades para las funciones del sábado y domingo estarán en venta desde el viernes 13 del corriente.

OTRO: La empresa deseosa de satisfacer á los señores abonados á las catorce funciones á decidido hacerlos beneficiar de la función de estreno en lugar del lunes 16, que habrá descanso.—*La empresa.*

POLITEAMA ARGENTINO — TEMPORADA de 1910.—Gran compañía italiana de operas cómicas, operetas y féries Città di Milano.—Hoy jueves 12: 28 función de abono á las 50. La opereta en 3 actos HANS IL SUONATORE DI FLAUTO.—Platea con entrada, 5.50 $.—A las 8.45.

—Abono extraordinario á 11 representaciones selectas de noche, comprendiendo todo el período de las fiestas nacionales, desde el día 21 al 31 de mayo. En este abono se pondrán en escena no menos de 6 espectáculos distintos. Precios: Palco balcón, 220 ; palco alto, 132 pesos; platea, 60.50 $.

Abono especial á 4 matinées en los días 22, 25, 26 y 29 de mayo, á los siguientes precios: Palco bajo y balcón, 80 $; palco alto, 48 $; platea, 22 $.

Para cada matiné un espectáculo distinto. Hasta el día 16 de mayo quedará abierto el abono.

SAN MARTIN — TEMPORADA DE 1910. — Gran compañía dramática italiana, dirigida por el primer actor Cav. Giovanni Grasso. — Hoy jueves 12: El drama en 3 actos NICA, Una pieza cómica interpretada por el actor Cav. Angelo Musco.—Platea con entrada, 4 $. — A las 8.45.

AVENIDA—GRAN COMPAÑIA COMICOLIRIca de zarzuela española, dirigida por el primer actor don Emilio Carretas.—Maestro concertador y director de orquesta Arturo de Isaura. —Hoy jueves 12: LA ALEGRIA DE LA HUERTA, EL AMO DE LA CALLE, LA MALA SOMBRA, EL AMO DE LA CALLE.—A las 7.45.

BUENOS AIRES — CALLE CANGALLO 1053 n. 1067—Compañía cómica española de Juan Balaguer, primera actriz Concepción Catalá.— Hoy jueves 12: SANGRE GORDA, EL SEÑOR CURA.—Platea con entrada, 2 $.—A las 8.30.

CIRCO ANSELMI — AZARA ENTRE SUAcrez y Pinzón (Barracas al norte).—Gran compañía nacional, acrobática y de dramas.— Hoy jueves 12: Función de moda. Variado programa. El drama JULIAN GIMENEZ. — A las 8.30.

ANSELMI COLISEO CIRCO — MONTES DE Oca esquina Suárez.—Gran compañía ecuestre y de obras nacionales de Robba-Fizoli.— Hoy jueves 12: Variado programa. El drama TERRON Y EL GAUCHO MONIEL. Lucha estéril por lo de siempre por el actor E. Podestá.—A las 8.30.

CIRCO INTERNACIONAL — CALLE BOMpland y Charcas. Empresa Legumes y De Riel.—Gran compañía ecuestre y de dramas.— Hoy jueves 12: Variado programa. El drama PASTOR LUNA.—Entrada general, 0.70 $.

CIRCO EL PORVENIR—CALLES NARVAN Y Bebedero (Villa Urquiza).—En breve debutará en dicho circo una gran compañía de variedades y dramas nacionales, bajo la dirección de Carlos Franco.

SALON AMERICANO—SAN JUAN Y RIOJA.—Cinematógrafo especial para familias.—Hoy jueves 12: Gran función cinematográfica con grandes estrenos y novedades de actualidad.— Platea con entrada, 0.30 $.—A las 8.30.

GRAN BIOGRAFO LAVALLE — LAVALLE esquina Suipacha—Especial para familias— Hoy jueves 12, dos funciones.—Tarde á las 2.30: Matinée con tarde de patines.—Noche á las 8.30: Varios estrenos y novedades.

CENTENARIO SALON, CUYO 1157.—CINEmatógrafo especial para familias.—Función todas las noches. Siempre novedades y estrenos de vistas de actualidad.—Platea con entrada, 0.60 $.—A las 8.30.

SALON NACIONAL — CINEMATOGRAFO — Corrientes 838.

GRAN SALON 25 DE MAYO — SAN JUAN núm. 1900 esquina Pozos.—Cinematógrafo especial para familias.

BIOGRAFO EXCELSIOR — CALLE MAIPU número 351.

SALON COLON — AVENIDA DE MAYO Y Lores—Cinematógrafo especial para familias CINEMATOGRAFO GENERAL MITRE—Calle Boedo y Humberto I.—Especial para familias.—Función todas las noches.

GRAN SALON COLISEO — SAN JUAN 2007 esquina Saramdi.—Biógrafo y novedades.— Salón especial para familias.

GRAN SALON BIOGRAFO IMPERIAL — Cangallo y Esmeralda.—Salón especial para familias.

SALON DEL SUR — POZOS 1300 ESQUINA Cochabamba. Todos los días grandes estrenos.—Platea con entrada, 0.30 $.

SALON TEATRO LIBERTAD — GENERAL Iriarte 755.—Cinematógrafo especial para familias.

COMPRA VENTA E HIPOTECAS

MARIO LIVINGSTON

556 Bartolomé Mitre. U. T. 2465 (Avenida)

LA NOTA DEL DIA

TRANSACCIONES PARTICULARES

VICENTE LOPEZ Y CALLAO—

VENDO 10 FOR 62 VARAS, EDIFICIO ANtiguo.

Mario Livingston

556 Bartolomé Mitre, U. T. 2465 (Avenida)

CHARCAS Y RIO BAMBA—

VENDO TERRENO EN CUADRA DE HOtelitos. Mide 12 por 80.

Mario Livingston

556 Bartolomé Mitre. U. T. 2465 (Avenida)

SOBRE LA AVENIDA PUEYRREDON—

VENDO CASA DE RENTA DE VARIOS PRECios en $ 90.000.

Mario Livingston

556. Bartolomé Mitre. U. T. 2465 (Avenida)

HOY EN HIPOTECA DEL 7 AL 8 o|o—

CUALQUIER SUMA DE DINERO SUPERIOR á 50.000 $. Tanto á oro como á papel, con plazo de uno á nueve años para el pago, pudiendo levantarse la deuda con amortizaciones parciales ó totalmente. Consigo renovaciones de hipotecas á vencerse.

Mario Livingston

556. Bartolomé Mitre. U. T. 2465 (Avenida)

CEDULAS NACIONALES—

TRAMITO PRESTAMOS ANTE EL BANCO Hipotecario Nacional, ó cualquiera de sus agencias. Todos los gastos que origine la tramitación del préstamo, hasta liquidarlo, son de mi cuenta.

SUCURSAL BAHIA BLANCA

A CARGO DEL SEÑOR ENRIQUE RAYCES

(Avenida Colón 261, Bahía Blanca)

Mario Livingston — Bartolomé Mitre 556

EDUARDO LIVINGSTON

Florida 444. U. T. 2121 (Avenida)

VENDO EN 220.000 $—

UNA PROPIEDAD QUE PRODUCE CASI EL 10 por ciento, y situada á dos cuadras de la plaza de Mayo. Facilidades de pago.

Eduardo Livingston

Florida 444, U. T. 2121 (Avenida)

PARA EDIFICAR UN PALACIO—

VENDO UNA NOTABLE ESQUINA, EN BArrio exclusivamente para familia, frente á una plaza y muy central. Tiene 25 varas de frente por 35 de también de frente.

Eduardo Livingston

Florida 444. U. T. 2121 (Avenida)

HIPOTECAS—

TENGO PARA COLOCAR CUALQUIER SUMA superior á 20.000 $, sobre casas ó campos, á intereses que varían según la importancia de la cantidad tomada ó la responsabilidad del propietario. Plazo hasta 9 años, pudiendo hacerse amortizaciones voluntarias.

Eduardo Livingston

Florida 444. U. T. 2121 (Avenida)

BANCO HIPOTECARIO NACIONAL—

ME OCUPO PREFERENTEMENTE DE PREStamos ante este Banco, adelanto todos los gastos para la tramitación, tasaciones, escrituraciones, etc. Consigo aumentos sobre préstamos anteriormente acordados y cancelo con fondos propios las primeras hipotecas que reconozcan cualquiera que sea su importancia, en la capital y cualquier punto de la república. El solicitante sólo tiene que firmar la solicitud, lo demás corre por mi cuenta.

HORACIO C. BUSTAMANTE

Corredor de Bolsa

Calle Bartolomé Mitre 459

U. T. 8610 (Avenida) C. T. 8124 (Central)

Sección hipotecas y propiedades á cargo del señor Dionisio Cornille

COMPRO TERRENO AL NORTE, BIEN SItuado.

COMPRO TERRENO AL SUR, GRANDE.

COMPRO CAMPO CHICO CERCA DE BUEnos Aires.

COMPRO CASA DE RENTA.

EN HIPOTECA CUALQUIER CANTIDAD QUE se deseé obtener, tengo disponible en las mejores condiciones de plaza, á oro y á papel.

ALBERTO BUSTAMANTE

COMISIONES

Escritorios: Cangallo 417

OFREZCO EN HIPOTECA CUALQUIER SUma de dinero á bajo interés y largos plazos. Operaciones rápidas.

Corvera y Peralta Martínez

318 San Martín 326

EN VENTA—

CASAS DE FAMILIA, CASAS DE RENTA, terrenos para edificar, terrenos para especular fraccionando. Campos para agricultura, campos para ganadería, campos de renta. Ofrecemos negocios de esta índole. Facilitamos la colocación de capitales en negocios ventajosos. Ocuparan los interesados á Corvera y Peralta Martínez, San Martín 326.

EN VENTA—

CASA CENTRAL, DE GRAN RENTA. EDIFIcio moderno, valor de 650.000 $.

CASA CENTRAL, SANTA FE Y AYACUCHO. A plazos.

GRAN CASA SOBRE LA AVENIDA SANTA Fe, con cédulas, 12 habitaciones, jardines.

CASA CENTRAL, ALTURA PARANA Y CORdoba, sótano, negocio y habitación. Con cédulas.

PROPIEDAD ESQUINA, ALTURA SAN JUAN y Urquiza. Muy barata.

PROPIEDAD DE RENTA, MAS DEL 10 o|o anual, San Juan y Urquiza.

TERRENO LAS HERAS Y ACEVEDO. LINdas dimensiones.

TERRENO SOBRE SANTA FE, 10 3|4 POR 55.

TERRENO RIVADAVIA ALTURA AZCUENAga, 35 por 70 varas. A plazos.

CAMPO AL SUR, 2000 HECTAREAS A 2 leguas de estación, con grandes mejoras.

CAMPO AL SUR, 2500 HECTAREAS SOBRE estación de ferrocarril. Gran negocio.

CHACRAS EN PILAR, MERCEDES, CHIVILcoy, Suipacha, 9 de Julio, Quilmes, Florencio Varela. Superficies de 300 á 600 hectáreas. Ocurrir á Corvera y Peralta Martínez, 318 San Martín 326. 112

PRESTAMOS HIPOTECARIOS A ORO Y PApel, sobre casas en la capital y campos en las provincias de Buenos Aires, Santa Fe, Córdoba y Entre Ríos, territorios de la Pampa, Neuquen y Río Negro. A largos plazos y al más bajo interés. Operaciones rápidas. Tramitamos préstamos del Banco Hipotecario Nacional y cualquiera de sus sucursales. Ocurra el interesado á Corvera y Peralta Martínez, 318 San Martín 326. p.

ADOLFO BULLRICH y Ca.

San Martín 254 y Florida 269 y 278

SECCION VENTAS PARTICULARES E HIPOTECAS—

HABIENDO ESTABLECIDO EN NUESTRA casa una sección de ventas particulares é hipotecas, comunicamos al público que dedicamos preferente atención á esta clase de negocios.

Tenemos pedidos y ofrecimientos de propiedades urbanas y rurales y dinero para colocar en hipotecas á largos plazos. ap7

Giménez Zapiola, Panelo y Ca.

Florida 239. U. T. 1361 (Avda.)

Remates, hipotecas, descuentos, compra-venta de propiedades y campos, mensuras, tasaciones

HIPOTECAS:

TENEMOS CUALQUIER SUMA, EN ORO O papel, para colocar á plazos cortos ó largos, y con interés módico. Operaciones rápidas.

BANCO HIPOTECARIO NACIONAL:

LOS PRESTAMOS DEL BANCO HIPOTECArio Nacional, podrán obtenerlos los interesados por nuestro intermedio, en las condiciones usuales de ese establecimiento, corriendo por nuestra cuenta todas las tramitaciones correspondientes, hasta la liquidación completa de la operación. a p. 24

Gabriel Scannapieco

144 Reconquista. U. T. 5075 (Avda.)

DINERO EN HIPOTECA, SOBRE CASAS, TErrenos y campos, operaciones rápidas, interés módico.

HIPOTECAS PUEDO REALIZAR CON MUcha rapidez, contesto en el día, trato directamente con los interesados.

CASAS Y TERRENOS VENDO PARTICULARmente, en cualquier radio de la ciudad, para renta ó para reedificar.

COMPRO TERENOS EN BAHIA BLANCA, Mar del Plata y Mira Mar.

CEDULAS EN EL BANCO HIPOTECARIO NAcional sobre casas y campos, tramito rápidamente.

NOTA:

TODAS LAS COMPRAS Y VENTAS SE TRAmitan directamente con los señores interesados; Horas de oficina de 12 á 5.30 de la tarde.—G. Scannapieco. p. m10

La Propiedad

347 - San Martín - 347

CAMPOS EN CHUBUT—

SE VENDEN DOS, 4 O 6 LEGUAS, LINdando con la colonia Boer, 4 $ la hectárea, pagadero mitad al contado y el saldo en ocho cuotas semestrales, sin interes. a p8

Antonio G. Bilbao La Vieja

REMATADOR Y AGENTE DE NEGOCIOS en general. Escritorios: Calle 53 núm. 626. U. T. 1187, frente á la Legislatura, La Plata. —Charcas núm. 931, Unión Telefónica 1812 (Juncal), capital federal. a30 27

Althaparro Hnos.

San Martín 158. U. T. 2500 (Avenida)

Hacendados, Agentes de negocios rurales, Comisiones en general

OFRECEMOS EN ARRENDAMIENTO PARA pastoreo, campos naturales y alfalfados, hasta fin de año ó con contrato largo.

PARA COLONIAS TENEMOS CAMPOS HASTA de 25.000 hectáreas en un solo lote, tierra y ubicación inmejorable.

OCUPANDONOS DE PREFERENCIA DE NEgocios rurales y contando con larga práctica en la ganadería, estamos en condiciones de proponer á nuestros clientes buenas operaciones en compra, venta ó arrendamientos de campos. También tenemos pedidos y ofertas de haciendas en general. a211

A. F. RAMELLA y Ca.

San Martín 186, U. T. 3245 (Avenida)

DEDICAN PREFERENTE ATENCION A LA compra y venta particular de propiedades en la capital. Sin intermediarios.

DINERO EN HIPOTECA, INTERES DE PLAza, cualquier cantidad sobre campos y propiedades de renta en la capital.

EN VENTA—

CASA ALTOS Y BAJOS, NUEVA, BUENA construcción, mucho porvenir, renta 4500 $, precio 50.000 $. Sin intermediario.

EN VENTA—

LOTES DE TERRENO DENTRO DE CALLAO, de las dimensiones más solicitadas, tenemos un buen número para ofrecer. a311

A. H. THEULE

Florida 230. U. T. 60 (Avenida)

TERRENOS EN VENTA—

PARA EDIFICIO DE RENTA, 26 POR 40, Cochabamba 234, muy barato.

COSTA RICA POR CANNING, 20 VARAS POR 50, en uno ó dos lotes.

DIRECTORIO ESQUINA MIRO, 20 VARAS por 24.

EN CABALLITO, PARRAL AL LADO DE Gaona, 10 varas por 20.

EN FLORES, SEGUI POR SAN EDUARDO, 11 varas por 50.

EN FLORES, CUCHA-CUCHA POR FRANklin, 10 por 43, mensualidades.

EN FLORES, CUENCA POR SAN EDUARDO, 22.50 por 52, á plazos.

EN COLEGIALES, ESQUINA ALVAREZ THOmas y Céspedes, 23 por 33.

EN VILLA DEVOTO, AVENIDA TRES CRUces y vía del tranvía Lacroze.

EN MATADEROS, CALLE POLA, MIRALLAS y San Pedro, lotes de 300 á 500 v. c.

EN SAN MARTIN, A 1 1|2 CUADRAS DE la plaza, 22 varas por 50, adoquinado, tranvía, aguas corrientes.

EN LANUS, MEDIA MANZANA EN UN LOte, para especular.

EN BAHIA BLANCA, AVENIDA ALEM, 30 metros por 70, en 1 ó 2 lotes.

PRESTAMOS HIPOTECARIOS—

ORO Y PAPEL, CUALQUIER CANTIDAD sobre casas, terrenos y campos, á interés bajo. Trato directamente con los interesados é informo en el día.

VENTA DE INMUEBLES—

CASAS DE FAMILIA Y DE RENTA, DE TOdo precio y en cualquier barrio, hay siempre disponibles, en condiciones ventajosas.

TERRENOS GRANDES Y CHICOS, DENTRO y fuera de la capital, para edificar ó subdividir, pueden solicitarlos directamente los interesados á mi oficina. p.

EN COMPRA:

CASA-HABITACION AL NORTE, DE 5 A 6 habitaciones.

CASA-HABITACION AL SUR, CON 5 DORmitorios, etc. 212

ENRIQUE CALDWELL

REMATES, COMISIONES É HIPOTECAS

San Martín 76

HIPOTECAS: TENGO SUMAS DISPONIBLES para colocar sobre propiedades en la capital ó campos en la provincia.

EN VENTA—

CASA CALLE TACUARI ENTRE ESTADOS Unidos é Independencia.

CASA CALLE CHARCAS ENTRE BILLINGhurst y Bustamante.

CASA CALLE JUNCAL ENTRE BUSTAMANte y Gallo.

CASA CALLE MORENO ENTRE LORIA Y 24 de Noviembre.

EN BELGRANO EN VENTA, PRECIOSO CHAlet á dos cuadras de Pampa y tres de Cabildo, con dos líneas de tranvías en la puerta, recién construído, con todos los adelantos de la edificación moderna.

EN BELGRANO SE VENDE UN TERRENO ideal para un petit hotel. 16 por 45 varas, á un paso de la estación Belgrano, F. C. R.

EN TEMPERLEY, A CUATRO CUADRAS DE la estación, tres del tranvía eléctrico y una y media de la Avenida Mecks, vendo un espléndido lote de 20 por 50 varas.

VENDO EN EL PARTIDO DE PEHUAJO, estancia hecha de 640 hectáreas, con poblaciones, alambrados, etc., dividida en potreros, dista 10 cuadras de la estación, campo alfalfado.

EN COMPRA:

CASAS PARA RENTA EN CUALQUIER punto de la capital.

CASA EN CABALLITO, PALERMO O BArracas, pago 5000 $ al contado, resto en cédulas hipotecarias.

TERRENO O CASA ANTIGUA QUE ESTE SItuado en la calle Santiago del Estero, San Juan ó sus alrededores, con frente de 10 varas y fondo de 30 á 40 varas, tengo pedido.

TERRENO AL NORTE DE LA CIUDAD, CON frente variable y fondo que no pase de 35 á 40 varas, tengo pedido.

Franco y Vadell

Bolívar 256. U. T. 2716 (Avenida)

EN VENTA:

PARA ESPECULADORES, 14.000 VARAS CUAdradas en Villa Real (capital).

6000 varas cuadradas en Villa Devoto, entre edificios.

EN COMPRA:

PROPIEDAD DE ALTOS Y BAJOS, CERCA de Callao y Corrientes.

Casa de 15.000 á 60.000 $ en el barrio centro sur.

Terreno chico para edificar por Palermo cerca de Santa Fe.

HIPOTECAS:

DINERO A BAJO INTERES HAY PEQUEÑAS y grandes cantidades.

Cédulas del Banco Hipotecario Nacional. Tramitación rapidísima. a211

Greef y Apecech

U. T. 2336, Avenida San Martín 427

C. T. 4003, Central

HIPOTECAS: TENEMOS DISPONIBLES SUmas de dinero á oro y papel, para préstamos hipotecarios sobre campos ó casas en la capital Tramitamos pedidos para el Banco Hipotecario Nacional. a p23

Andrés Macaya é Isidro J. Molinero

R. Mitre 544. Teléfono 1364 (Avenida). U. T.

DINERO EN HIPOTECA. TENEMOS PARA colocar cualquier suma superior á 20.000 pesos sobre cas

COCINERO DE FAMILIA, se ofrece para 1010, antiua agencia inglesa. Nota: Es-
casa de familia; sabe su obligación y tiene re- cala 1010.
comendaciones. Tucumán 927. 6212

COCINERO PARA LA MAÑANA, SE OFRECE
recomendado. Tucumán 927. 6212

COCINERO DE FAMILIA, se ofrece para
Buenos Aires, 2 de mayo. Nota: Es- 6212
cribir a Tucumán 927.

COCINERO DE FAMILIA, se ofrece para
Buenos Aires, 2 de mayo. Nota: Es- 6212
cribir a Tucumán 927.

JOVEN DE 22 AÑOS se ofrece para la-
var y planchar en casa particular; sabe cocinar
y entiende algo de costura. Nota: Es- 6212
cribir a Tucumán 927.

COCINERO PARA CASA particular; sabe
cocinar bien; tiene buenas referencias. Nota: 6212
Escribir a Tucumán 927.

COCINERO DE FAMILIA, se ofrece para
la casa desde el 15 del corriente; sabe cocinar 6212
bien. Nota:

EN RAMOS MEJIA, CINCO CUADRAS DE LA Iglesia, se alquilan dos casitas recién construídas; Avenidas Gaona y San Martín. Tratar Victoria 720, Buenos Aires.

EN NUÑEZ, CALLE MANUELA PEDRAZA entre Grecia y 3 de Febrero, á una cuadra de la estación, se alquila casa moderna, tres dormitorios, sala, comedor, hall, baño, cocina y pieza de servicio; ocurrir Manuela Pedraza 2287. k312

GRAN CASA AMUEBLADA, ALTOS Y BAJOS, se alquilasa al norte; confort y comodidades. Datos, Cangallo 329, Ortega. 312

LOCALES, ALMACENES, ESCRITORIOS, DEpósitos grandes, alquílanse Belgrano 977. k10 3

LINDO LOCAL EN LA CALLE CALLAO, SE alquila, apropiado para restaurant. Ocurrir de 1 á 4, Callao 357.

LOCAL 10 POR 40, EN CONSTITUCION, SE alquila General Hornos 143; las llaves en el núm. 121. Tratar de 9 á 11 y de 3 á 4. k112

LOCAL AMPLIO PARA NEGOCIO, SE ALquila, Bernardo de Irigoyen 561. Tratar Cangallo 302.

LOCAL CON COMODIDADES PARA FAMIlia, se alquila; Esmeralda 661. Tratar en la administración de propiedades, de Francisco L. Basset, Cangallo 666.

MUY CENTRAL SE ALQUILAN SALA Y piezas, con pensión y media pensión; San Martín 362, segundo piso. j8

SE ALQUILAN UN DEPARTAMENTO Y DOS piezas amuebladas; San José 9. j312

SE ALQUILA CON CONTRATA UN ESPAcioso local en la calle Bolívar 351-361. a310

SE ALQUILA UNA CASA DE ALTOS, CON nueve piezas; Moreno 2091. k112

SE ALQUILA CASA DE DIEZ HABITACIOnes y demás servicios, Santa Fe 1680. Verla y tratar de 1 á 3 p. m. k512

SE ALQUILA EN CASA-QUINTA EL PISO alto á todo lujo y comodidades, á dos cuadras de la estación Temperley; calle Cuyo y Garay. Tratar en la misma. k310

SE ALQUILA ESPLENDIDO LOCAL PARA garage ú otra industria, con comodidades para familia, Yatay 360. Tratar B. Mitre 912, escritorio 14. k310

SE ALQUILA EN BELGRANO, CALLE PAMpa 2149, casa con comodidades modernas. Tratar Carlos Pellegrini 861, de 2 á 4. Visitar á cualquier hora. k310

SE ALQUILA UN LUJOSO DORMITORIO, con una salita independiente, para un caballero seria, en casa de corta familia; Alsina número 2291. j310

SE ALQUILA HERMOSA CASA, BULNES 2052, á dos pasos de Santa Fe, tiene seis habitaciones, dos de servicio, sótano y demás dependencias; llaves Santa Fe 3301. Tratar Lavalle número 2246. k211

SE ALQUILA UNA CASA DE 7 PIEZAS, LUjosamente amueblada, con todo confort y comodidades, luz eléctrica, baño caliente, teléfono, se alquila por 4 ó 6 meses; visitarla de 2 á 5, Libertad 1248. k211

SE ALQUILA AAMUEBLADA, LA CASA AVEnida Quintana 465, por una corta temporada; tratar en la misma, de 3 á 5 de la tarde. Excusado se presenten personas que no sean respetables. k110

SE ALQUILA UN PISO, EN CASA NUEVA, Colegiales, confortablemente amueblado, hall, sala, comedor, 2 dormitorios, cocina y demás dependencia, baño agua caliente, aluminio eléctrico, ascensor, etc.; para tratar calle Maipú núm. 781, departamento 1, Felipe Rodríguez. k211

SE ALQUILA UN CHALET DE DOS VIVIENdas, cuarto de baño y cocina, con plantas, en San Isidro, cerca de la estación Victoria y al pie de Punta Chica, F. C. B. A. y R.; ocurrir Reconquista 694, de 12 á 2 p. m. k18 28

TERRENO CALIFORNIA Y HERNANDARIAS, cercado de pared, se alquila como para depósito; tratar Carlos Pellegrini 791. k512

CASAS Y PIEZAS PEDIDAS

CASITA DE 4 Á 5 PIEZAS, SE DESEA AL quilar para familia distinguida, excelente garantía, radio de Paseo de Julio á Larrea y de plaza Alvear á Avenida de Mayo; dirigirse á General Guido 91, izquierda. 1212

DEPARTAMENTO O CASITA CHICA, amueblada, fuera del centro, deseo alquilar; precio, escritorio 2, Cangallo 329. 1312

DOS O TRES PIEZAS AMUEBLADAS, CON ó sin pensión, se necesitan, único inquilino; J. A. S., Castelli 324.

PARA FAMILIA DE TRES PERSONAS, SE desea alquilar casa de altos, nueva, de seis piezas más ó menos, para el 1o. de junio, hasta á satisfacción; datos á Bartolomé Mitre 544, escritorio 38, A. M. N. 1211

MATRIMONIO, SIN HIJOS, BUSCA DEPARtamento ó casita de tres ó cuatro piezas y comodidades; G. P., Reconquista 581. k112

SE NECESITAN TRES O CUATRO HABITAciones, con ó sin muebles ó un departamento en la ciudad; por carta á C. H. Soane, casilla correo 702. 1112

SE DESEA ALQUILAR UNA QUINTA CON terreno en Temperley, Adrogué ó Lomas, precio á pedir de 80 $. Escribir á Mr. Roudge, Flores 686. j310

SE DESEA ALQUILAR EN BELGRANO, Villa Urquiza ó en Flores, casita-quinta de 4 á 5 piezas y comodidades, con terreno de 2000 varas, en caso no estuviera desocupada se tomaría para agosto ó septiembre próximo, con contrato de uno ó varios años; ofertas por carta á C. Fougues, calle Cerrito número 57. 1811

COMPRA DE ARTICULOS

A LEON, COMPRA ROPA DE HOMBRE EN buen uso, paga el mejor precio y va á domicilio; Paraná 769. m63

AL VENDER SU PIANO, MUEBLES, ETC., avise usted á J. Ríos, que paga más que todos y al contado; Rincón 1109. m510

AL MAS ALTO PRECIO COMPRO MOBIliarios, muebles sueltos, pago bien; D. González, Bolívar 169. m30 10

A LOS TRES GLOBOS, COMPRA ROPA DE hombre, armas y recados, á domicilio; calle 25 de Mayo 192. p.

AL MEJOR PRECIO COMPRO MUEBLAJES y muebles sueltos; Máximo, calle Lavalle número 1171. m15 9

A MUEBLES, MOBILIARIOS, PORCELANAS, etc., compro, pago más que otros; E. Castro, Rivadavia 512. m30 23

A BUEN PRECIO COMPRO ROPA, MUEBLES, etc., usados y nuevos, voy á domicilio; Estados Unidos 1072. m15 5

AL MAS ALTO PRECIO COMPRO MOBIliarios, muebles sueltos, pago bien; D. González, Bolívar 169. m30 9

AL MEJOR PRECIO COMPRO ALHAJAS, armas, ropa de hombre, á domicilio; calle 25 de Mayo 222. p.

A MOBILIARIO COMPLETO, MUEBLES VArios, obras de arte y todo objeto que represente valor, compro y pago alto precio; F. VIÑAS y Cía., Chacabuco 192. m v m14

A BUEN PRECIO COMPRO MUEBLAJES Y muebles sueltos, artefactos de gas, porcelanas y otros, al contado y se anticipa dinero; R. Otero, Bolívar 166. p 64

A MOBILIARIOS COMPLETOS Y MUEBLES sueltos, pagamos más que todos al contado; Lavalle 1022 y Bolívar 115.—Villar y Tamelo, U. T. 2374 (Avenida). p.

AL VENDER SUS MUEBLES, PIANOS, OBjetos de arte, etc., pago más que todos; Victoria 436 y Güemes 3531. Romero. U. T. 2690 (Avenida). o69

ATENCION! COMPRO ROPA DE HOMBRE en buen uso, muebles, armas, pago muy buenos precios; por carta ó personalmente á José, Libertad 415. p.

ALTO! COMPRO ROPA DE HOMBRE, EN buen uso, monturas, armas, alhajas, botas de empeño del Banco de Préstamos Municipal y todo objeto que represente valor; 25 de Mayo número 414. m68

A. J. GARIDO y Ca., MOBILIARIOS Y MUEbles sueltos, compran pagando al contado y pudiendo servirse de ellos hasta el día de su partida; Bolívar 131, Humberto I 1176 y Cuyo 601. p.

A MUEBLES, MOBILIARIOS, COMPRO, NO importa su valor, pudiendo tenerlos hasta el día de su partida, pago buenos precios; L. González, San Martín 252. U. T. 2690 (Avenida). 30 15

A ALTO PRECIO, COMPRO MOBILIARIOS completos, muebles sueltos, porcelanas, metales y toda clase de objetos, compro dejando los muebles hasta el día de partida; López, Carlos Pellegrini 687 y Cochabamba 3444. m. 1 m14

COMPRO MUEBLES Y MENAJES DE LA FAmilia, pianos, pudiendo servirse hasta el día de su partida; Bolívar 158 y Rioja 663, Lucio Maqueira. m30 6

MUEBLES — MUEBLES — MUEBLES — Dalquier Hnos., Cangallo 1430. Es la casa que posee los mejores muebles, el más gran surtido y la que vende más barato de todo Buenos Aires. Pasen á visitar nuestra exposición, Cangallo 1430, para convencerse de la realidad de lo antedicho. Unión Telefónica 1921 (Libertad), Cooperativa 948 (Central). m30 6

RETRATO DEL CORONEL RAMON ESTOMba, guerrero de la independencia, se desea comprar; Arenales 2031. m58

MUEBLERIAS

A PLAZOS!! A PLAZOS!!

MUEBLES "LA POSITIVA"

M. ASTRALDI E HIJO

1042 CUYO 1042

UNICA CASA QUE SE VENDE CON SOLO buenos informes. n21 10

MUEBLES — MUEBLES — MUEBLES—

BARATTI Hnos. y Ca.

BARATTI Hnos. y Ca.

BARATTI Hnos. y Ca.

SE MUDARON

SE MUDARON

CORRIENTES 1145

CORRIENTES 1145

CASA PROPIA

LA MEJOR GARANTIA DE LA CONFIANZA que se puede dispensar á nuestra casa, es que ésta está establecida desde casi 60 años en Buenos Aires. Todo mueble es garantido hasta su llegada á destino. Pidan catálogo H á Baratti Hnos. y Ca., Corrientes 1145. n v. m31

MUEBLES Y TAPICERIA Á PLAZOS, IGUAL que al contado. Elegancia y solidez. Gran variedad en juegos de sala, dormitorio, comedor, escritorios, muebles de fantasía, cortinados, etc. Visiten ó pidan catálogos á La Italo-Argentina, casa de confianza, 1613 Bartolomé Mitre 1621.—Miniaci Hnos. p.

MUEBLES — MUEBLES — MUEBLES — Blaquier Hnos., 1430 Cangallo 1430. Es la casa que posee los mejores muebles, el más gran surtido y la que vende más barato de todo Buenos Aires. Pasen á visitar nuestra exposición, Cangallo 1430, para convencerse de la realidad de lo antedicho. Unión Telefónica 1921 (Libertad), Cooperativa Telefónica 948 (Central). m30 10

MUEBLES BUENOS Y BARATOS, VENDE la fábrica de Juan C. Burghi, Brillantina Burghi, limpia los muebles á 60 centavos. Unión Telefónica 154 (Constitución), calle Bolívar número 911. p.

MUEBLES!!! MUEBLES!!!

¡¡"La Exposición"!!—1379 Corrientes 1379 Juegos de dormitorio 7 piezas!! á. . $ 80.
Id id dormitorio nogal, para matrimonio, 7 piezas!!. . . . . " 160
Juego de comedor nogal, 10 piezas!!. . " 105
Juego de sala estilo Luis XV!!. . . . " 65
Consola dorada fina con luna biselada!!. . . . . " 95
Camas finas de hierro y bronce. . . . " 12
Para comprar!! barato y bueno!! en "La Exposición"!! Corrientes 1379 n v. m20

MUEBLES!!—CASA ROSADA, SE MUDO A los Estados Unidos 1256 á 58.—A. Juilleret y Ca.—Gran surtido de muebles, juegos de sala, dormitorios Luis XV de nogal y roble, de cedro estilo inglés y pino de tea, comedores de varios estilos y juegos de vestíbulo, sofá marroquín, y de cuero inglés, de vaqueta y de Viena; cabeceras, lunas, espejos, hierro, colchones y almohadas, todos los artículos garantizados y á precios que no se dejan competir. Embalaje y conducción gratis. — Fábrica de muebles, fundada en el año 1868. p.

MUEBLES!! MUEBLES!! MUEBLES!!

529 Cangallo (no confundir) 529
Juego de dormitorio, 6 piezas, mármol rosa y luna francesa. . . . . $ 95
Juego de dormitorios Luis XVI, nogal ciré, para matrimonio, 7 piezas, piedra rosa, luna francesa. . . . . " 185
Juego de dormitorio Luis XV, para matrimonio, piedra rosa, luna francesa, 7 piezas. . . . . " 110
Juego de sala Luis XVI, dorado, forrado en raso género de fantasía. . " 75
Consola dorada, luna biselada. . . . " 95
Juego para vestíbulo, fantasía, 6 piezas. . . . . " 70
Camas de hierro y bronce, desde. . . " 14
Colchones de toda clase de lana, desde " 15
Es de sumo interés!! todo el que necesite comprar muebles!! visitar ó pedir presupuesto á nuestra casa!! Cangallo 529, hoy la mejor surtida y la que vende más barato!! Cangallo núm. 529.—L. F. Bottine. Embalaje gratis!! Conducción gratis!! Catálogos ilustrados gratis!!—L. F. Bottini, Cangallo 529. n v. m20

ARTICULOS VARIOS EN VENTA

A LAS TRES BOLAS, SE VENDEN ARMAS, alhajas y platerías de ocasión; 25 de Mayo números 214-222. p.

AUSTED LE INTERESA SABER QUE NO no hay más bazar económico y surtido que La Luna, Suipacha y Cangallo. Menaje, regalos para novios y estuchería fina. o112

A TODO HABITANTE DE LA REPUBLICA le interesa leer el folleto Tesoros para la Salud. Solicítese á su editor que lo remite gratis y franco de porte; Corrientes 501, Buenos Aires. p.

ALFOMBRAS, CARPETAS DE TRIPE RIZAdo, pura lana, 2.25 por 2.80, á 18 $; 3 por 3.20, á 24 $; hasta 3.70 por 4.20, á 46 $. Gran surtido en alfombras por metro, desde 1.20 $; Rivadavia 1865. o68

A LAS FAMILIAS RECOMENDAMOS EL REvividor, preparación especial para lustrar cualquier clase de muebles, pianos, etc., es venta en las principales pinturerías, bazares, casas de menaje. Pidan Revividor. o10 5

ANTES DE COMPRAR PUERTAS Y VENTAnas, pidan catálogos á José R. Iriarte é hijo, Montes de Oca 1540. En él se enseña á conocer las puertas malas y buenas. Se envía por correo gratuitamente. o30 21

BURLETE PARA PUERTAS Y VENTANAS, á 0.12 $ el metro; Rivadavia 1865. o68

BANDERAS DE LANILLA FINA, SE VENden, á precios módicos, en la empresa de adornos de Boitano, Rivadavia 1865, frente al Congreso. o68

CENTENARIO 1810-9110 CON MOTIVO DE estas fiestas hago una distinguida oferta: Patines para alargar con articulación con clave y ruedas de fibra, el par, 3.50 $; vale actualmente 5 $. Los de acero á bolilla con ruedas de acero á munición, 5.50 $ el par, vale actualmente 15 $; los padres y parientes harán un obsequio lujoso, práctico, significa un tesoro ideal á los niños y niñas que se les hace dueños de un par de estos patines. Aprovechen esta única oferta hasta fin de mayo. Grandioso surtido de juguetes en liquidación, para regalos hay un enorme surtido, esta casa recibe de Europa constantemente las últimas novedades. Pidan catálogos. Bazar Del Globo, Callao 410. J. A. Méndez. p.

CUADROS PINTADOS A MANO, AL OLEO, se venden; Perú 259. o94

CASA IMPORTADORA DE ALHAJAS, VENde á plazos, pagaderas en 15 mensualidades, cadenas de oro de 18 kilates garantidas á 1.95 pesos el gramo; La Comercial, calle Suipacha 154. k112

CARBON DE PIEDRA Y COKE PARA COcina, descargado á domicilio. Diríjanse los pedidos al escritorio Cangallo 490 ó Unión Telefónica 476 (Avenida). Cooperativa 3512 (Central). Antes Corralón del Sur, fundado en 1890 en el Paseo Colón.—J. M. de Yániz. p.

FUNDAS PARA JUEGOS DE SALA A 15 $; para pianos á 6 $. Avisar por correo á José Despax, Montevideo 414. Unión Telefónica 2256 (Libertad). Se manda á domicilio. p.

FUNDAS PARA AUTOMOVILES Y COCHES, juegos de sala á 14 $, pianos 5 $. Pedir muestras por correo; Bartolomé Mitre 1850, U. T. 3088 (Libertad). o310

HULES Y LINOLEUM DESDE 2 $ EL METro cuadrado, gran surtido en alfombritas, caminos, chuces felpudos, etc.; Rivadavia 1865, frente al Congreso. o68

MADERA, TIRANTILLOS, CABRIADAS EN buen uso, se liquidan por cesación de negocios; Santa Fe 2350. o310

1500 BANDERAS ARGENTINAS Y EXTRANjeras, de lanilla y alpaca, nuevas y gallardetes, variados, se venden; ocurrir San Carlos número 3460. o312

MOTOR Y CALDERA DE 120 CABALLOS (de la Casa Agar, Cross y Ca.), se rematan el domingo 15 de mayo, á la 1 p. m., en el Molino Palma, Castro Barros y Agrelo.—Carlos Olmi y Ca. 511

NO TIREN SUS VESTIDOS Y TRAJES USAdos, porque la tintorería París los devuelve como nuevos; Cerrito 560. o710

PIANOS Y AUTOPIANOS DE LAS MEJOres marcas, á plazos; Cerrito 170. o29

PIANO DE COLA, DE OCASION, SE VENDE por la mitad de su valor; calle Cerrito número 170. o312

PIANO ALEMAN, FORMATO GRANDE, cruzado en bronce, muy buenas voces, se vende por ausentarse; Sarandí 890. o212

PIANO F. SPRUNCK, GRAN FORMATO cuerdas cruzadas en bronce, espléndidas voces, se vende muy barato; Matheu 1668. o212

PIANOS DE ESTUDIO GARANTIZADOS, desde 200 $, afinaciones y composturas; calle Cerrito 170. o25 7

PIANOS, AUTOPIANOS, AIREOPIANOS LOS más modernos y perfeccionados que existen en venta, casa D. Margulgnot, Corrientes 925. Catálogo ilustrado. o30 6

PIANOS PAGADEROS A 20, 22, 25 Y 30 $ mensuales, entregados en el acto, surtido de todas las mejores marcas, catálogo gratis, D. Margulgnot, Corrientes 925. o30 6

PIANOS LOS MEJORES, NORTEAMERICAnos, de la fábrica The Sterling, Boisselot, Pleyel, Geissler, Lubitz, Zimmermann, Otto y otros, nuevos y de ocasión. Composturas, cambios y afinaciones; casa Palazzo, Mathieu núms. 1668 al 1672. o59

PIANOS HOOF (MARCA REGISTRADA). Krauss, representantes exclusivos: G. Bellucci y Ca., Florida 315. Schiedmayer, Quandt Chassaigne, Zimmermann, Introductores, venta al contado y á plazos, á condiciones sumamente ventajosas. v my24

PIANOS ERARD, SUPERIORES A CUALquier otro, por calidad de sonido, mecanismo, duración y elegancia, marca registrada; G. Bellucci y Ca., Florida 315, únicos representantes. Piano pianista Spaethe (automático), el más moderno y más perfecto que se conozca. v my24

PIANOS SCHIDMAYER, R. GROSS Y KALLmann, Boisselut, Kriebel, Mors, Bogs y Veigt, etc., recibidos directamente de los fabricantes. Venta por mensualidades, al contado grandes rebajas, pianos de ocasión, se alquilan y compran pianos, taller especial para composturas, afinaciones, cambios, etc.; V. Ventura, Maipú núm. 373. p.

PIANOS Y AUTOPIANOS — LAS PERSONAS que quieran adquirir alguno de estos instrumentos, no olviden visitar nuestra casa, que es la que recibe los mejores pianos, autopianos y armoniums que se fabrican en Francia, Alemania y Norte América. Condiciones las más ventajosas, al contado y por mensualidades desde 20 $, entrega inmediata.—Rebella y Belaunde, Florida 243, casa introductora. p.

SE VENDE UN JUEGO DE DORMITORIO Luis XIV, en buen uso, más tres camas juntas; Cangallo 845, altos, derecha o310

SEÑORA, QUEDANDO DE LUTO, DESEA vender varios vestidos de lujo y trajes hechos por los mejores sastres; para verlos, Suipacha 1010, de 10 á 2. o212

SE MUDARON

SE MUDARON

CORRIENTES 1145

CORRIENTES 1145

CASA PROPIA

LA MEJOR GARANTIA DE LA CONFIANZA que se puede dispensar á nuestra casa, es que ésta está establecida desde casi 60 años en Buenos Aires. Todo mueble es garantido hasta su llegada á destino. Pidan catálogo H á Baratti Hnos. y Ca., Corrientes 1145. n v. m31

MUEBLES Y TAPICERIA Á PLAZOS, IGUAL que al contado. Elegancia y solidez. Gran variedad en juegos de sala, dormitorio, comedor, escritorios, muebles de fantasía, cortinados, etc. Visiten ó pidan catálogos á La Italo-Argentina, casa de confianza, 1613 Bartolomé Mitre 1621.—Miniaci Hnos. p.

MUEBLES — MUEBLES — MUEBLES — Blaquier Hnos., 1430 Cangallo 1430. Es la casa que posee los mejores muebles, el más gran surtido y la que vende más barato de todo Buenos Aires. Pasen á visitar nuestra exposición, Cangallo 1430, para convencerse de la realidad de lo antedicho. Unión Telefónica 1921 (Libertad), Cooperativa Telefónica 948 (Central). m30 10

MUEBLES BUENOS Y BARATOS, VENDE la fábrica de Juan C. Burghi, Brillantina Burghi, limpia los muebles á 60 centavos. Unión Telefónica 154 (Constitución), calle Bolívar número 911. p.

MUEBLES!!! MUEBLES!!!

¡¡"La Exposición"!!—1379 Corrientes 1379 Juegos de dormitorio 7 piezas!! á. . $ 80.
Id id dormitorio nogal, para matrimonio, 7 piezas!!. . . . . " 160
Juego de comedor nogal, 10 piezas!!. . " 105
Juego de sala estilo Luis XV!!. . . . " 65
Consola dorada fina con luna biselada!!. . . . . " 95
Camas finas de hierro y bronce. . . . " 12
Para comprar!! barato y bueno!! en "La Exposición"!! Corrientes 1379 n v. m20

MUEBLES!!—CASA ROSADA, SE MUDO A los Estados Unidos 1256 á 58.—A. Juilleret y Ca.—Gran surtido de muebles, juegos de sala, dormitorios Luis XV de nogal y roble, de cedro estilo inglés y pino de tea, comedores de varios estilos y juegos de vestíbulo, sofá marroquín, y de cuero inglés, de vaqueta y de Viena; cabeceras, lunas, espejos, hierro, colchones y almohadas, todos los artículos garantizados y á precios que no se dejan competir. Embalaje y conducción gratis. — Fábrica de muebles, fundada en el año 1868. p.

MUEBLES!! MUEBLES!! MUEBLES!!

529 Cangallo (no confundir) 529
Juego de dormitorio, 6 piezas, mármol rosa y luna francesa. . . . . $ 95
Juego de dormitorios Luis XVI, nogal ciré, para matrimonio, 7 piezas, piedra rosa, luna francesa. . . . . " 185
Juego de dormitorio Luis XV, para matrimonio, piedra rosa, luna francesa, 7 piezas. . . . . " 110
Juego de sala Luis XVI, dorado, forrado en raso género de fantasía. . " 75
Consola dorada, luna biselada. . . . " 95
Juego para vestíbulo, fantasía, 6 piezas. . . . . " 70
Camas de hierro y bronce, desde. . . " 14
Colchones de toda clase de lana, desde " 15
Es de sumo interés!! todo el que necesite comprar muebles!! visitar ó pedir presupuesto á nuestra casa!! Cangallo 529, hoy la mejor surtida y la que vende más barato!! Cangallo núm. 529.—L. F. Bottine. Embalaje gratis!! Conducción gratis!! Catálogos ilustrados gratis!!—L. F. Bottini, Cangallo 529. n v. m20

ARTICULOS VARIOS EN VENTA

A LAS TRES BOLAS, SE VENDEN ARMAS, alhajas y platerías de ocasión; 25 de Mayo números 214-222. p.

AUSTED LE INTERESA SABER QUE NO no hay más bazar económico y surtido que La Luna, Suipacha y Cangallo. Menaje, regalos para novios y estuchería fina. o112

A TODO HABITANTE DE LA REPUBLICA le interesa leer el folleto Tesoros para la Salud. Solicítese á su editor que lo remite gratis y franco de porte; Corrientes 501, Buenos Aires. p.

ALFOMBRAS, CARPETAS DE TRIPE RIZAdo, pura lana, 2.25 por 2.80, á 18 $; 3 por 3.20, á 24 $; hasta 3.70 por 4.20, á 46 $. Gran surtido en alfombras por metro, desde 1.20 $; Rivadavia 1865. o68

A LAS FAMILIAS RECOMENDAMOS EL REvividor, preparación especial para lustrar cualquier clase de muebles, pianos, etc., es venta en las principales pinturerías, bazares, casas de menaje. Pidan Revividor. o10 5

ANTES DE COMPRAR PUERTAS Y VENTAnas, pidan catálogos á José R. Iriarte é hijo, Montes de Oca 1540. En él se enseña á conocer las puertas malas y buenas. Se envía por correo gratuitamente. o30 21

BURLETE PARA PUERTAS Y VENTANAS, á 0.12 $ el metro; Rivadavia 1865. o68

BANDERAS DE LANILLA FINA, SE VENden, á precios módicos, en la empresa de adornos de Boitano, Rivadavia 1865, frente al Congreso. o68

CENTENARIO 1810-9110 CON MOTIVO DE estas fiestas hago una distinguida oferta: Patines para alargar con articulación con clave y ruedas de fibra, el par, 3.50 $; vale actualmente 5 $. Los de acero á bolilla con ruedas de acero á munición, 5.50 $ el par, vale actualmente 15 $; los padres y parientes harán un obsequio lujoso, práctico, significa un tesoro ideal á los niños y niñas que se les hace dueños de un par de estos patines. Aprovechen esta única oferta hasta fin de mayo. Grandioso surtido de juguetes en liquidación, para regalos hay un enorme surtido, esta casa recibe de Europa constantemente las últimas novedades. Pidan catálogos. Bazar Del Globo, Callao 410. J. A. Méndez. p.

CUADROS PINTADOS A MANO, AL OLEO, se venden; Perú 259. o94

CASA IMPORTADORA DE ALHAJAS, VENde á plazos, pagaderas en 15 mensualidades, cadenas de oro de 18 kilates garantidas á 1.95 pesos el gramo; La Comercial, calle Suipacha 154. k112

CARBON DE PIEDRA Y COKE PARA COcina, descargado á domicilio. Diríjanse los pedidos al escritorio Cangallo 490 ó Unión Telefónica 476 (Avenida). Cooperativa 3512 (Central). Antes Corralón del Sur, fundado en 1890 en el Paseo Colón.—J. M. de Yániz. p.

FUNDAS PARA JUEGOS DE SALA A 15 $; para pianos á 6 $. Avisar por correo á José Despax, Montevideo 414. Unión Telefónica 2256 (Libertad). Se manda á domicilio. p.

FUNDAS PARA AUTOMOVILES Y COCHES, juegos de sala á 14 $, pianos 5 $. Pedir muestras por correo; Bartolomé Mitre 1850, U. T. 3088 (Libertad). o310

HULES Y LINOLEUM DESDE 2 $ EL METro cuadrado, gran surtido en alfombritas, caminos, chuces felpudos, etc.; Rivadavia 1865, frente al Congreso. o68

MADERA, TIRANTILLOS, CABRIADAS EN buen uso, se liquidan por cesación de negocios; Santa Fe 2350. o310

1500 BANDERAS ARGENTINAS Y EXTRANjeras, de lanilla y alpaca, nuevas y gallardetes, variados, se venden; ocurrir San Carlos número 3460. o312

MOTOR Y CALDERA DE 120 CABALLOS (de la Casa Agar, Cross y Ca.), se rematan el domingo 15 de mayo, á la 1 p. m., en el Molino Palma, Castro Barros y Agrelo.—Carlos Olmi y Ca. 511

NO TIREN SUS VESTIDOS Y TRAJES USAdos, porque la tintorería París los devuelve como nuevos; Cerrito 560. o710

PIANOS Y AUTOPIANOS DE LAS MEJOres marcas, á plazos; Cerrito 170. o29

PIANO DE COLA, DE OCASION, SE VENDE por la mitad de su valor; calle Cerrito número 170. o312

PIANO ALEMAN, FORMATO GRANDE, cruzado en bronce, muy buenas voces, se vende por ausentarse; Sarandí 890. o212

PIANO F. SPRUNCK, GRAN FORMATO cuerdas cruzadas en bronce, espléndidas voces, se vende muy barato; Matheu 1668. o212

PIANOS DE ESTUDIO GARANTIZADOS, desde 200 $, afinaciones y composturas; calle Cerrito 170. o25 7

PIANOS, AUTOPIANOS, AIREOPIANOS LOS más modernos y perfeccionados que existen en venta, casa D. Margulgnot, Corrientes 925. Catálogo ilustrado. o30 6

PIANOS PAGADEROS A 20, 22, 25 Y 30 $ mensuales, entregados en el acto, surtido de todas las mejores marcas, catálogo gratis, D. Margulgnot, Corrientes 925. o30 6

PIANOS LOS MEJORES, NORTEAMERICAnos, de la fábrica The Sterling, Boisselot, Pleyel, Geissler, Lubitz, Zimmermann, Otto y otros, nuevos y de ocasión. Composturas, cambios y afinaciones; casa Palazzo, Mathieu núms. 1668 al 1672. o59

PIANOS HOOF (MARCA REGISTRADA). Krauss, representantes exclusivos: G. Bellucci y Ca., Florida 315. Schiedmayer, Quandt Chassaigne, Zimmermann, Introductores, venta al contado y á plazos, á condiciones sumamente ventajosas. v my24

PIANOS ERARD, SUPERIORES A CUALquier otro, por calidad de sonido, mecanismo, duración y elegancia, marca registrada; G. Bellucci y Ca., Florida 315, únicos representantes. Piano pianista Spaethe (automático), el más moderno y más perfecto que se conozca. v my24

PIANOS SCHIDMAYER, R. GROSS Y KALLmann, Boisselut, Kriebel, Mors, Bogs y Veigt, etc., recibidos directamente de los fabricantes. Venta por mensualidades, al contado grandes rebajas, pianos de ocasión, se alquilan y compran pianos, taller especial para composturas, afinaciones, cambios, etc.; V. Ventura, Maipú núm. 373. p.

PIANOS Y AUTOPIANOS — LAS PERSONAS que quieran adquirir alguno de estos instrumentos, no olviden visitar nuestra casa, que es la que recibe los mejores pianos, autopianos y armoniums que se fabrican en Francia, Alemania y Norte América. Condiciones las más ventajosas, al contado y por mensualidades desde 20 $, entrega inmediata.—Rebella y Belaunde, Florida 243, casa introductora. p.

SE VENDE UN JUEGO DE DORMITORIO Luis XIV, en buen uso, más tres camas juntas; Cangallo 845, altos, derecha o310

SEÑORA, QUEDANDO DE LUTO, DESEA vender varios vestidos de lujo y trajes hechos por los mejores sastres; para verlos, Suipacha 1010, de 10 á 2. o212

SE VENDEN LAS INSTALACIONES DE LOS escritorios de una compañía de seguros por cambio de local, consistentes en dos puertas cancel, un mostrador con curva, baranda de bronce sobre el mismo, barandas interiores con cristales y sin ellos, todo de cedro listrado imitando á nogal, en perfecto estado. Ocúrrase para verlas y tratar el precio, á la calle Reconquista 183-185, de 10 a. m. á 5 p. m. Buenos Aires. o310

TARJETAS POSTALES—TENEMOS UN VAlioso surtido; vendemos desde una hasta cualquier cantidad. Se atienden pedidos del interior; dirigirse á M. Rodríguez Giles, Corrientes 530-32. p.

URNAS DE MARMOLES, BLANCO Y CARdillo, lustre, importadas de Europa, crucifijos artísticos, estatuas, lápidas, bustos y monumentos de mármol blanco y granito lustre, se vende un grandioso surtido; Ayacucho 1670 (Recoleta). o10 3

VESTIDOS DE BAILE Y DE CALLE, SE ofrecen, preguntar por Elvira, Victoria número 1450. o212

YESO, LISTONES, ALFAJIAS Y ASERRIN, por mayor y menor, se vende en el depósito de Juan Gittar, Juncal 1899. p. al

ARTICULOS PARA SEÑORAS

ATENCION, SEÑORAS! POR 2.90 $ TAPAditos para niñas; á 12 $ tapados bordados para señoras; á 19 $ trajes sastre; á 14.20 $, tapados ingleses; Humberto I 1490 (fábrica). p v m9

LA MEJOR MEDIA, LA DE MAS DURACION, la más barata, medias lisas y caladas de hilo, lana, algodón y seda, desde 0.55 $ el par, única casa especial; Delvoye, Florida 259. p.a13

SEÑORAS: PIDAN GRATIS FOLLETO DE Gotas Intimas, á La Rosa; Corrientes 501, Buenos Aires.

SEÑORAS, SEÑORITAS, NIÑAS: EXPOSIción de formas para sombreros de invierno, colls, melusines, flamant, Belfros, etc.; La Parisién, Entre Ríos 701 (fábrica). p. vm7

STAMATIS, EX COIFFEUR DE LA CASA Moussion, tiene el honor de avisar á su clientela y á las señoras en general, estando de regreso de París con las últimas novedades, les ofrece sus servicios de peinador y ondulador á domicilio á precios moderados; calle Tucumán núm. 664. Unión Telef. 2215 (Avenida). p30 3

COMPRA Y VENTA DE NEGOCIOS

CASA DE ROPA BLANCA Y LENCERIA, con pequeño capital se vende, en condiciones muy ventajosas, por disolución de sociedad; verla y tratar Bartolomé Mitre 1702. q19 6

CASAS COMPRAMOS EN RADIO DE CLOAcas, de 25.000 á 50.000 $, con urgencia, operación rápida sin intermediarios; San Martín 32, Pereyra y Arrigorría. r112

HOTEL, BAR Y BIOGRAFO, FRENTE A ESTación de ferrocarril, entre las estaciones Pehuajó y Trenque Lauquen, F. C. O. Capital de 25.000 á 30.000 pesos, se vende muy barato, á plazos. Ocurrir Defensa 193.—Ayerza, Cullen y Seoane. q310

LA PENSION ROYAL, CANGALLO 1317, CON 20 habitaciones amuebladas, se remata en un lote, llave, existencias y contrato. Base, pesos 6000. El miércoles 18 de mayo, á las 4 p. m. en nuestro local, Reconquista 353.—Carlos Olmi y Ca. q811

SE VENDE LINDO NEGOCIO DE ARTICUlos para la moda, por no poderlo atender; calle central y alquiler barato, N. Novelli, calle Cangallo 685, de 1 á 5. q311

SE VENDE POR AUSENTARSE PARA EUropa, gran bazar, juguetería, librería, cigarrería, por mayor y menor, pueblo de gran porvenir, única en el ramo, puede dar referencias cualquier manufactura de tabacos; dirigirse á Rauch, F. C. S., Pedro Doussinague. q529

COMPRA DE PROPIEDADES

AL NORTE POR SANTA FE HASTA PALERmo, compramos casa vieja ó terreno, muy urgente. Ocurrir el propietario, Wilkinson Rodríguez Pelliza y Ca., B. Mitre 366. r311

CASAS RADIO CLOACAS, DE 15 A 40.000 pesos, compro; Belgrano 977. s211

CASAS COMPRO DOS, POR PALERMO, PAra renta, sin corredor; calle Santa Fe número 3222. r112

CASA DE 30 A 120.000 $, SE COMPRA Radio central; tratar con Laugdon y Conde, Florida 37. r310

CASA PARA RENTA SE COMPRA, VALOR de 100.000 $; N. R. French, Bartolomé Mitre 519, horas de 4 á 6. r311

CASA SE COMPRA DE 30.000 A 40.000 $, moderna ó en buen estado; oferta á señor Abonado, casilla 314, correo central. Se atienden los señores corredores. r312

COMPRO CHACRITA DE 3 A 5 HECTAreas, á una hora de la capital, cerca de la estación, pago por mensualidades; por carta sin corredor á G. García, Monte Dinero y Corrales (Floresta). r310

LIBRETAS POR MENSUALIDADES, EN VIlla del Parque, Devoto, Caseros, Flores, etc., se compran; L. Florini, San Martín 367. r212

VENTA DE PROPIEDADES

UNOS PASOS DE CALLAO, CALLE LAValle, se vende casa vieja, 10 por 50; tratar directamente con su dueña, Bartolomé Mitre núm. 1634, de 9 á 11 a. m. y de 3 á 4. s311

AL NORTE, VENDO CASITA 3 PIEZAS, ETC., 3.000 $, con facilidades; otras por Flores, Caballito, Belgrano, etc., de ocasión; Zaquieres, Victoria 1690. s112

ATENCION CAPITALISTAS, PANADEROS, rentistas, casa nueva á todo costo, ocupada con panadería, cerca de Flores, se vende, urgente; darán razón Cochabamba 3470. s15 8

ARQUITECTOS! CONSTRUCTORES! VENDO terreno ideal para un hotelito, 14 por 41 varas, Rodríguez Peña entre Lavalle y Tucumán; tratar Seni,

...MIENTO
...ado con los
...RTO J. PAYRO
...strania Argentina, dos tomos, 3 $; ...also Inca, 1 $; El casamiento de Laucha, 0.50 $; Marco Severi (drama en tres actos), 0.50 $; El triunfo de los otros (comedia en tres actos), 0.50 $; Pago chico, 0.50; Violines y Toneles, 1.50 $; En las tierras de Inti, 1.50 $; Crónicas, 1.50 $. En venta en la Biblioteca de «La Nación» y en las librerías

GRANOS DE VICHY
Uno á dos por la noche antes de la comida
La Caja: Fr. 2,50
Por mayor
13, Place du Hâvre
PARIS
BUENOS AYRES: MOINE Y SOULIGNAC
RIVADAVIA 727-745, y todas buenas farmacias

NOVEDAD EN BUENOS AIRES

EXPOSICION DE ANTIGUEDADES
154 CALLE PARERA 154
ABIERTO: DE 11 A. M. A 9 P. M.
112

Gran Rifa de Beneficencia

Autorizada por el Superior Gobierno Nacional

Bajo el patrocinio de la Comisión de Damas y Señoritas Auxiliar de la Sociedad «La Patriótica», con el objeto de instituir una sala de primeros auxilios en Florencio Varela, ferrocarril Sur: Sra. Camila M. de Cirelli presidenta; Angélica P. Casaardi, tesorera; y Agustina A. Devincenzi, secretaria.

Se juega por el extracto de la Lotería Nacional del 20 de mayo de 1910, resultando premiado el número igual al del premio mayor, con el chalet cuya fotografía publicamos, ubicado en el mismo centro del pueblo Florencio Varela, calle Humberto I entre Coronel Falcón y Bourel, con empedrado en la esquina. Edificado á todo costo sobre un terreno de 1419 metros cuadrados. Es un espléndido chalet con todo el confort deseable, con 11 piezas, cochera, molino, inodoro, baños á cañerías dobles, etc., etc., cuyo valor no baja de 25.000 pesos.

La comisión garante al poseedor del número premiado la inmediata realización del inmueble por una suma no inferior de 18.000 pesos.

A la presentación del número premiado, previo el necesario contralor, será entregada la escritura pública por el escribano designado por el favorecido.

El billete vale 2.50 $ m|n. y puede adquirirse en la Biblioteca de "La Nación", en las principales agencias de lotería, ó en el local provisional de la comisión, Moreno 625, Buenos Aires. Por pedidos del interior dirigido á la casa Vaccaro, Florida 26.

112

UNION TELEFONICA

LÍNEA Á MAIPÚ F. C. S.

La Compañía pone en conocimiento de sus abonados y del público en general que ha sido librada al servicio público la línea telefónica entre esta Capital y Maipú.

En breve se inaugurará la de Buenos Aires á Coronel Vidal.

112

GRAN REGALO DEL INDIO YICUYA

Por ser el Centenario de la Independencia Argentina

Toda persona que remita tres estampillas con este aviso se le remitirá un precioso regalo de mucho valor.

Se advierte al público que no se cobra nada si no dan resultado los remedios.

Se acepta depósito ó garantía para abonar después de ser curado.

Cura la calvicie por más crónica que sea con noventa gramos es suficiente, por $ 30 la caja completa.

Evita la caída del cabello en cinco aplicaciones, extirpa la caspa y cura el cuero cabelludo para siempre por $ 20 la caja completa.

POMADA YICUYA, cura el reumatismo gotoso, articular y paralítico, por más crónico que sea. $ 7 la caja.

La Pomada MARAVILLA DEL CHACO cura los eczemas, fístulas, almorranas, granos, furúnculos y cualquier infección de la piel. $ 6 la caja.

La Pomada TASICINA, única y universal, compuesta puramente de Tasi, hace desaparecer los hoyos de viruela, pecas, paños y manchas solares y cualquier fealdad del rostro. $ 6 la caja.

Mandando una pequeña garantía se remite el remedio ápagar después de curado.

Consultorio central: Buenos Aires, Esmeralda 173.

SUCURSALES

Rosario de Santa Fe, calle Buenos Aires 1531.

Montevideo (R. O.), calle Maldonado 209.

50163 112

MONTREUX

Grand Hotel Edén (Lago de Ginebra). Residencia ideal á orillas del más hermoso lago de la Suiza, cerca del Casino, primer orden, el más moderno. Cuartos con baños. Hermoso parque. Precios moderados. Fallegger-Wyrsch, propietario.

ADELPHI HOTEL
4 Rue Taitbout y Bd. Italiens, Paris
En el mejor sitio de los Bulevares.—Nuevo propietario. Reorganización completa. Confort moderno. Precios moderados; Arreglos para familias, facilidades para estudiantes. Dirección telegráfica: ADELPHOTEL. PARIS

MENAJES COMPLETOS DE 285 PIEZAS

— 100 $ —

Compuesto de un rico juego de mesa de semporcelana floreada de varios colores con 83 piezas; juego de cubiertos metal blanco alpaca, compuesto de 72 piezas; 31 piezas útiles para comedor; 2 un juego de lavatorio semiporcelana floreada, de gran formato, compuesto de 6 piezas; juego de copas cristal grabadas con 51 piezas; un botellón de mesa de uz, una palmatoria, una batería de cocina esmaltado ónix, especialidad de la casa, compuesto de 40 piezas, total 285 piezas por 100 $, lo que vale 150 $.

A todos los que necesiten artículos para menajes y regalos, les convienen los precios de esta casa. Siendo propio su espléndido local, puede darse á precios excepcionales. Se atienden pedidos de la campaña. Embalaje gratis.

Bazar «LA FAVORITA», Perú 577
GIRO Hnos.

Solicite nuestros folletos de menaje

Importante: Durante el mes de mayo, regalaremos á toda persona que haga compras por valor de 25 pesos en nuestra sección de ventas al por menor, un espléndido lote de terreno á pocos minutos de Buenos Aires. 30957 17

112

PRONTO FUEGO
Indispensable para prender fuego en cualquier cocina

Se vende en todos los almacenes y ferreterías
ÚNICOS DEPOSITARIOS: Pedro y Antonio Lanusse
112

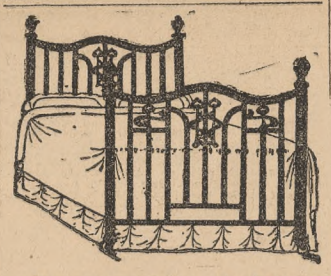

Cama y camitas de bronce, de barrotes cuadrados, esmaltados á fuego, desde $ 100 m|l cada una, con derecho, para 10 años, á cualquier compostura gratis.

PIDAN CATALOGOS
BRUJIS, GUTMAN y Ca.
U. T. 1230, Libertad CUYO 1557 al 61
112

PARIS 19, RUE DAUNOU
Entre los Bulevares et la Rue de la Paix (CERCA DE LA OPÉRA)
HOTEL CHATHAM
Nuevamente reconstruido 200 cuartos con sala de baños
El "Rendez-vous" de la Colonia Argentina.

FUNDADA 1847
EMPLASTOS POROSOS de Allcock
Remedio universal para el dolor de caderas (tan frecuente entre las mujeres)
Proporcionan alivio instantáneo.
Donde quiera que se sienta dolor aplíquese un emplasto. Para Reumatismo, Resfriados, Tos, Dolor de Pecho, Debilidad de Caderas, Lumbago, Ciática, etc., etc.
Insista en obtener el de Allcock.

Para dolores en la región de los Riñones ó para la Debilidad en las Caderas, el emplasto deberá aplicarse como se ve arriba. Donde haya dolor póngase un emplasto de Allcock.

Para Reumatismo ó Dolor de Espalda, Codos, y otras partes, ó para Torceduras, Contusiones, Entumecimiento, y Pies Doloridos, etc. el emplasto deberá cortarse del tamaño y forma requeridas aplicándolo según se demuestra.

TENGA PRESENTE—Que los Emplastos de Allcock, se han vendido á millones durante mas de 60 años. Como todas las cosas buenas han sido imitados, pero solamente en apariencia. Los de Allcock se garantiza que no continen Belladona, Opio, ni veneno de ninguna especie.
DE VENTA EN LAS BOTICAS DEL MUNDO ENTERO.

Fundada 1752
Píldoras de Brandreth
El Gran Purificador de la sangre y Tónico.
Para el Estreñimiento, Biliosidad, Dolor de Cabeza, Vahidos, Indigestion, etc.—Puramente Vegetales.

BRONQUITIS, RESFRIADOS, CATARROS
CURACION ASEGURADA de todos Afectos pulmonares
Vosotros todos los que padeceis del Pecho, ensayad las Cápsulas del Dr FOURNIER
Exijir sobre la Caja la Banda de Garantia firmada.
Medalla de Oro París 1885
BRONQUITIS TISIS CATARROS
CAPSULAS CREOSOTADAS del Doctor FOURNIER
Unicas premiadas
En la Exposicion, Paris, 1870
EXIJASE LA BANDA DE GARANTIA FIRMADA
Fournier
Orde de Honor
Rue Pharmacie Centrale de la Madeleine PARIS
París 1885
Los Trabajos de los MÉDICOS mas autorizados permiten afirmar que estas Capsulas Creosotadas son soberanas contra estas terribles Enfermedades
REPRODUCCION DE LA CAJA
Este producto es igualmente presentado sobre la forma de Vino creosotado y Aceite creosotado.
En Buenos-Aires: MOINE y SOULIGNAC, 727, Rivadavia, 735 y todas Farmacias.

CATECISMO DE LA DOCTRINA CIVICA
— POR —
ENRIQUE DE VEDIA
Texto oficial para la escuela primaria, adoptado por concurso y por resolución gubernativa, y por el Consejo Nacional de Educación para las escuelas de su dependencia por disposición de Marzo 8 de 1910.
EN VENTA EN LA BIBLIOTECA DE "LA NACION" Y EN LAS LIBRERIAS PRECIO: 0.60 CENTAVOS

HERBERT GEORGE WELLS 9

EN LOS TIEMPOS DEL COMETA

La hierba, sobre la cual andaba, ahogaba el ruido de mis pasos. El hombre estaba alumbrado de lleno por la luna; su cigarro brillaba como una estrella roja, y en el primer momento no me dí cuenta de que me adelantaba hacia él en silencio al abrigo de la sombra pesada del follaje.

—Bueno.—dije,—en tono de provocación amistosa.—He llegado antes.

Saliendo de la sombra, le respondí en tono provocador:

—Antes ó después, me importa poco.

En seguida había interpretado sus palabras. Ese atajo era motivo de continuas disputas entre los habitantes de la aldea y la gente del castillo; é inútil es decir en cuál de los dos bandos me colocaba yo.

—¿Cómo?—me preguntó desconcertado.

—¿Se ha figurado usted que voy á hacerme á un lado?—le dije, avanzando hacia él.

Todo el odio que me inspiraba su clase social había hervido en mí á la vista de su traje de etiqueta, y ante lo que tomaba yo cándidamente por una provocación. Reconocí al hombre. Era Eduardo Verrall, el hijo de la propietaria de ese inmenso dominio, que poseía, además, la mitad de las acciones de la fábrica Rawdon y tenía fondos, comanditas, rentas é hipotecas en todo el distrito de las Cuatro Villas. Eduardo Verrall era un buen mozo, decían y muy inteligente. Se hablaba ya de él para una banca en el parlamento. Había obtenido triunfos halagüeños en la universidad, y trataban de hacerlo simpático entre nosotros. El aceptaba con tranquilidad, y como cosa muy natural, ventajas por las que yo me habría hecho cortar la cabeza. Sin embargo, me consideraba firmemente mejor que él. Y ahí estaba entonces, delante de mí, como símbolo de mis humillaciones y de mis amarguras.

Volvía á sentir, al verlo, el furor que me había causado la mirada admiradora de mi madre un día que Verrall había hecho parar su automóvil delante de nuestra puerta.

—¡Mira! Ese es Verrall, hijo... muy inteligente, según dicen.

—¡Qué me importa!—había respondido yo,—que se vaya al diablo, él y su camarilla.

Pero esto es una digresión.

El joven pareció sorprendente desmedidamente al encontrarse en presencia de un desconocido. Cambió de tono.

—¿Quién es usted, entonces?

—¿Y usted?—respondí.

—Vamos!

—Voy á! Estoy en este camino porque me da la gana. Este es un camino vecinal, así como toda la tierra perteneció á la comuna antes que la acapararan ustedes. Ustedes han robado la tierra, y querrían robar también los caminos. Mañana me pedirán que me vaya del mundo. Por mi parte, no estoy dispuesto ¿entiende?

Dos años mayor que yo, mi interlocutor tenía la ventaja de la estatura; pero yo apretaba en el bolsillo, el arma improvisada, y estaba muy dispuesto á aceptar la lucha. Verrall retrocedió un paso cuando me adelanté hacia él.

—Socialista, me figuro;—dijo, poniéndose en guardia, pero tranquilo y seguro de sí mismo, y en un tono un poco protector.

—Somos un millón los socialistas—exclamé.

—Sí, hoy día, todos somos socialistas,—observó Verrall sin emoción.—Y no tengo la menor pretensión de discutir el derecho de usted á este camino.

—Hace bien,—dije.

—¿De veras?

—De veras.

Dió una chupada á su cigarro, y guardó silencio.

—¿Va á tomar el tren?

Como habría sido grotesco no responderle, le dije que sí.

—Linda noche para un paseo;—agregó.

Vacilé un instante; el sendero, libre ya, me invitaba á seguir mi camino, y eso era lo único que podía hacer yo.

—Buenas noches;—dijo, al verme partir.

—Buenas noches;—gruñí entre dientes.

Yo hervía en cólera, sentía que iba á estallar en juramentos, tan buen papel se había adjudicado Verrall en ese encuentro.

Dos recuerdos, sin ninguna relación entre ellos, están unidos en mi memoria en esas circunstancias.

El sendero cruzaba un prado, y allí fué donde noté de pronto que mi cuerpo lanzaba dos sombras delante de mí.

La cosa me impresionó hasta el punto de interrumpir el curso de mi cólera. Volviéndome vivamente, alcé los ojos hacia la luna y hacia el gran cometa blanco, al que una nube acababa de descubrir.

Este astro se encontraba á unos veinte grados de la luna. ¡Qué espectáculo maravilloso el de esa masa lívida flotando en el cielo azul obscuro! Su brillo parecía más intenso que el del satélite, pero la sombra que producía, aunque de contorno muy nítido, era menos densa que la luna. Continué mi camino, siguiendo á mi doble sombra.

En ese momento, ante esas sombras, una más leve, femenina podía decirse, y la otra más larga y mejor acentuada, y sin que me diera cuenta de esa extraña asociación de ideas, me asaltó el pensamiento de que el joven de poco antes acudía positivamente á una cita, y Enriqueta, de pie á su lado, mezclaba, como sucedía á mis pies, su sombra con la de Verrall. Estaba seguro de ello.

Tenía al fin el hilo... Toda esa jornada, extraña para mí hasta entonces, se reconstituía; los hechos se ordenaban lógicamente, cada detalle tomaba un sentido: la singular actitud de Enriqueta se explicaba.

La mirada culpable con que me había acogido, su presencia insólita en el parque, su prisa por hacerme entrar en la casa, el libro olvidado que había salido á buscar corriendo, su insistencia para que me fuese yo por la carretera, su compasión apenas disimulada, todo se hizo claro para mí.

En el vasto prado, enteramente bañado por la luna y al que rodeaba confusamente una línea lejana de árboles poco elevados, bajo la cúpula de esa noche maravillosamente serena y luminosa, me detuve de pronto, como paralizado, con las dos pequeñas sombras simbólicas que se burlaban de mi desesperación... Luego, al cabo de un largo momento, con un ademán de impotencia y un grito de rabia ahogado, recobré las fuerzas. Sin embargo, ese tardío convencimiento de mi infortunio me dejaba aturdido; mis pensamientos parecían haber hecho alto para contemplar con estupor mi descubrimiento. Entretanto, mis piernas habían recobrado maquinalmente su actividad, y, en medio de las sombras tibias, me llevaban hacia las luecitas de la estación de Checkshill, hasta la boletería y hasta el tren...

Recuerdo aún la manera cómo desperté de ese aturdimiento. Estaba solo en uno de los sórdidos compartimientos de tercera clase, de los que existían entonces, y sufrí súbitamente un acceso de furor frenético. Lanzando un aullido de animal herido, me levanté y dí de puñadas, con todas mis fuerzas, contra el tablero que tenía por delante...

Dí de puñadas con todas mis fuerzas contra el tablero que tenía por delante.

Es algo curioso que no pueda seguir ahora satisfactoriamente la serie de esas sensaciones; pero vuelvo á verme, algunos momentos después, inclinado por la portezuela entreabierta, considerando la posibilidad de un salto en el vacío. Debía ser un salto trágico, que me llevara de carrera hasta Enriqueta, con el reproche en los labios y el ademán vengador.

¿Cuánto tiempo duró eso? Busqué rodeos, vacilé, y, al fin, en la parada siguiente, estaba acurrucado en un rincón del compartimiento, había abandonado toda idea de ir á ver á la infiel. Me apretaba debajo del brazo el puño magullado, cuyo dolor no sentía aún, y revolvía en la mente miríficos proyectos de acción, de alguna acción ruidosa que expresara mi indignación sin límites.

CAPITULO III

El revólver

I

—El cometa va á chocar con la tierra;—dijo uno de los dos hombres que entraron en el compartimiento.

—¡Ah!—exclamó el otro.—Dicen que está hecho de gas. Espero que no nos va á hacer saltar.

¿Qué me importaba á mí eso? Yo pensaba en el desquite, en el desquite contra las condiciones primeras de mi ser. Pensaba en Enriqueta y en su amante. Estaba firmemente resuelto á que Enriqueta no fuera de él, y hasta á matar á los dos para impedir eso. Lo demás me era indiferente, con tal que mi objeto se realizase. Todas mis pasiones reprimidas se habían cambiado en rabia. Había aceptado los suplicios eternos, esa noche, si hubiera estado seguro de mi venganza. Cien posibilidades de obrar, cien situaciones borrascosas, una tormenta de proyectos violentos cruzaban por mi mente exasperada. La única perspectiva que podía tolerar era la del triunfo inexorable, gigantesco y cruel de mi ser humillado.

¿Y Enriqueta? Seguía amándola; pero la amaba entonces con los celos más intensos, con el odio más agrio é insondable que podían inspirar el orgullo herido y el deseo escarnecido.

II

Bajé á paso vivo la cuesta de Clayton Crest, porque la exigua suma de que disponía me permitía el viaje en tren hasta Two Mile Stone solamente, y debía salvar á pie el resto de la distancia. Recuerdo muy claramente á un individuo de voz enronquecida que arengaba debajo de un farol, contra una empelizada, á una multitud rala de desocupados en noche de domingo. Era un hombre de baja estatura, calvo, con barba corta y una corona de cabellos rubios y rizados. En su sermón casi demente, anunciaba el fin del mundo.

Creo que esa fué la primera vez que oí asociar la idea del fin del mundo con el hecho de la aproximación del cometa. El predicador agregaba á sus argumentos un extraordinario galimatías sobre la política internacional y las profecías del libro de Daniel.

Me detuve un instante para escucharlo. En cualquier otra circunstancia, ni siquiera lo habría mirado. Pero el auditorio obstruía el camino, y la expresión grotesca y azorada del orador, con el ademán de su dedo levantado, me detuvo.

—¡He aquí el fin de todos vuestros pecados y de todas vuestras locuras!—aullaba.—¡Allá! ¡Allá está la Estrella del Juicio Final, del Juicio del Todo Poderoso! ¡Ha llegado la hora de la muerte para todos!... ¡para todos!...

Y su voz se hizo un curioso ladrido para agregar:

—¡Y, después de la muerte, el juicio!... ¡el juicio final!

Continué mi camino, deslizándome á través de los oyentes, y esa voz extraña y dura me perseguía. Reanudé el hilo de los pensamientos que me había embargado antes: dónde podría comprar un revólver, y cómo aprendería á manejarlo.... Probablemente, habría olvidado por completo á mi predicador si éste no hubiera formado parte del sueño horrendo que terminó el corto sueño que hice esa noche. Casi todo el tiempo estuve despierto, pensando en Enriqueta y en su amante.

Transcurrieron luego tres días, tres días extraordinarios, que ahora parecen haber estado consagrados principalmente á un solo asunto, y ese asunto predominante era la compra de un revólver.

Me aferraba resueltamente á la idea de que una acción ruidosa y violenta me rehabilitaría á los ojos de Enriqueta, ó que tendría que matarla. No salía de eso. Sentía la impresión de que, si pasaba por esa humillación perdería hasta el último resto de honor y de orgullo, y me haría indigno para toda la vida del menor respeto, indigno del amor de cualquier mujer. Entre cada uno de mis accesos de cólera, el orgullo me sostenía en mi resolución.

Pero no era fácil la adquisición de un revólver.

Sentí una especie de timidez al pensar en el momento en que tendría que encararme con el armero, y me empeñaba especialmente en tener una fábula pronta para el caso de que el hombre creyera conveniente averiguar la razón de semejante compra. Había proyectado contar que me iba á Texas y que esa arma podría servirme allá. En esa época, Texas tenía fama de ser un país salvaje y sin leyes. Como yo no sabía nada del calibre ni del alcance de esos instrumentos, aquella poder preguntar, sin titubear, á qué distancia sería posible matar con mi arma á un hombre ó una mujer. Por lo que se refería al lado práctico de mi asunto, me encontraba con suficiente sangre fría. Me costó trabajo dar con un armero. Es cierto que había en Clayton, en los depósitos de bicicletas, algunas carabinas de caza y otras armas menores; pero las explicaciones de esa gente me habían demostrado que sus pocos revólveres eran inadecuados para mi objeto. En la vidriera de un prendero de la estrecha Calle Alta de Swathinglea, fué donde encontré el arma de mi elección, un revólver bastante grande, regularmente incómodo y marcado: "de reglamento en el ejército americano".

(Continuará).

AVISOS NOTABLES

LAS ARPAS "PLEYEL"

CROMATICAS SIN PEDALES

Tienen amplia y hermosa sonoridad. Guardan una afinación perfecta. Son de aprendizaje rápido y fácil y de literatura tan rica como la del piano mismo, permitiendo modulaciones imposibles en las arpas de antiguo sistema.

Se venden al contado y por mensualidades, en la casa de

BORGARELLO & OBIGLIO

Unicos agentes de

Pleyel, Wolff, Lyon y Ca., de París

Avenida de Mayo 839

32355 112

ENCARCELADA POR EL HUMOR TERRIBLE

Todo el cuerpo estaba lleno y la cabeza tan mal que no podía peinarme—La vista se le había alterado —Una vecina le pidió que usara el Cuticura—Este refrescó la carne ardiente y

IDO EL DESCANSO, EL SUEÑO Y UNA CURACION COMPLETA

"Las palabras no pueden expresar la terrible enfermedad de la piel que yo sufría. Tenía todo el cuerpo cubierto por ella. El cuero cabelludo se me partió, y, desde entonces, no pude peinarme. Durante un mes ó más estuve padeciendo de un horrible dolor de garganta. Cuando me acostaba, de noche, se me pegaban los ojos y tenía que bañármelos todas las mañanas para poder abrirlos. Casi no veía nada, porque la vista se me había debilitado á causa de la enfermedad de la piel. Consulté á tres médicos, que no me aliviaron, y entonces me puse á probar todo lo que creía que podía hacerme bien; pero no encontré nada. Estaba realmente encarcelada con el terrible humor.

"Una vecina me pidió que probara los Remedios Cuticura, y resolví hacerlo, pero sin esperanza de llegar á curarme alguna vez. Tomaba un baño tibio con Jabón Cuticura, y me aplicaba luego el Ungüento Cuticura. Me sentí aliviada á los pocos días, y al cabo de un mes casi no tenía una mancha en la cara. Me parecía ser otra persona. Al empezar á usar los Remedios Cuticura, sólo refrescaban la carne ardiente y me daban de noche un sueño y un descanso realmente buenos. He estado sufriendo dos años enteros esa enfermedad de la piel, pero ahora me encuentro curada y gozo de buena salud. Pido á los que padezcan de la piel que usen los Remedios Cuticura. Todo elogio que haga del Cuticura será poco, porque, como he dicho, había perdido ya la esperanza de curarme alguna vez.—Señora Cordelia C. Pitts, Newborn, Georgia, E. U. de A., noviembre 24 y diciembre 21 de 1908."

PARA CONSERVAR EL CABELLO

Para impedir que el cabello se reseque, se adelgace y se caiga, para hacer desaparecer la caspa y aliviar la picazón y la irritación, y facilitar el desarrollo y la brillantez del pelo, los lavajes continuos con Jabón Cuticura y una que otra aplicación de Cuticura, resultan, por lo general, eficaces cuando todo otro recurso ha fracasado. Cada paquete de Cuticura contiene instrucciones especiales y completas.

El Jabón Cuticura, para limpiar la piel, el Ungüento Cuticura, para suavizar y curar el cutis, y el Resolutivo Cuticura (líquido ó en píldoras de chocolate), para purificar la sangre, se venden en todo el mundo. Depósito en Buenos Aires: Soldati, Craveri, Tagliabue y Ca. Unicos propietarios: Potter Drug y Chem. Corp., Boston, E. U. de A. 112

PLANTAS DE ADORNO

Rentias - Araucarias importadas - Novedades en Rosales - Almacigos de Pinus - Eucalyptus - Casuarinas.

ARBOLES FRUTALES

102-LAVALLE-108

Jardin: 451 CURAPALIGÜE

F. L. MORSECO. 112

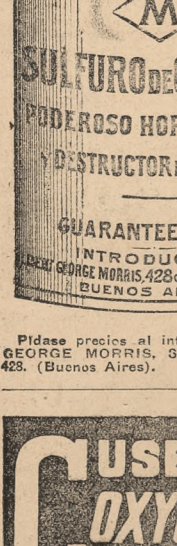

Pídase precios al introductor, ALBERT GEORGE MORRIS, Santiago del Estero 428. (Buenos Aires). 112

CUSENIER OXYGENEE

AJENJO ESPECIAL

112

BALSAMO BENGUE

Curacion Radical de

COTA

REUMATISMOS

NEURALGIAS

Dr BENGUE, pharmacien, 47, Rue Blanche, PARIS.

Vente en toutes les Pharmacies.

Biblioteca de LA NACION

LA LECTURA AL ALCANCE DE TODOS

Los volúmenes aparecen los días 4, 11, 18 y 25, de cada mes

LA DISTRACCIÓN MÁS ECONÓMICA É INSTRUCTIVA

PRECIOS DE LA BIBLIOTECA

POR VOLUMEN	SUBSCRIPCIÓN MENSUAL	
En la capital . . . . . $ 0.40	En la capital, edición á la rústica . . . . . $ 1.70	En lacapital é interior, edición encuadernada . . . . $ 3.50
En el interior . . . . . „ 0.45	En el interior, íd. íd. íd . . „ 2.00	En el exterior, edición encuadernada . . . . . „ 4.00
Ejemplar encuadernado en tela con letras de oro . . . „ 1.00	En el exterior, íd. íd. íd. . . „ 2.50	

Condiciones de la subscripción para el interior y exterior de la República

Todo pedido de subscripción fuera del radio de la capital, así como también los volúmenes sueltos, sólo se atenderán cuando á ellos se acompañe el importe, de acuerdo con la tarifa que más arriba se expresa, ya sea en efectivo, giros bancarios ó postales, bonos ó timbres de correo, ú otros documentos de fácil cobro. Dichas subscripciones podrán empezar y terminar en cualquier época.

VOLUMENES EXISTENTES:

8 *Tres novelas picarescas*, de Hurtado de Mendoza, Cervantes y Quevedo.
5 *La vida de las abejas*, por Mauricio Maeterlinck.
6 *Series y humoristicas*, por B. Mitre y Vedia.
—7 *Nativos*, por Santiago Maciel.
11 *El doctor Antonio*, por J. Ruffini, tomo I.
12 Id id id, tomo II.
13 *Inocencia*, por el vizconde d'Escragnolle Taunay.
15 *Una familia corsa — Una aventura de amor*, dos novelas, por A. Dumas (padre).
16 *Ruy Jargal*, por Victor Hugo.
18 *Cien años después ó El año 2000*, por E. Bellamy.
20 *Arengas de Bartolomé Mitre*, tomo I.
22 Id id id, tomo II.
24 Id id id, tomo III.
25 *Adela y Matilde ó los cinco últimos años de la dominación española en el Perú.*
27 *Elia*, por H. Ridder Haggard.
*28 *Historia de Belgrano*, por B. Mitre, tomo I.
30 Id id, tomo II.
32 Id id, tomo III.
*33 *La novela de un joven pobre*, por Octavio Feuillet.
34 *Historia de Belgrano*, por B. Mitre, tomo IV.
39 *El sabueso de los Baskerville*, por Arturo Conan Doyle.
46 *Mi tío y mi cura*, por Juan de la Bréta.
50 *Incertidumbre*, por H. L. N.
*56 *El libro de navidad.*
58 *El prisionero de Santa Elena*, por Gerard Harding.
59 *María*, por Jorge Isaacs.
71 *La gran aldea*, por Lucio V. López.
*72 *El atentado Slughine*, por Hughes Le Roux.
*73 *Colomba*, por Próspero Merimée.
*75 *Nor Juana de la Cruz*, por Matilde Serao.
76 *Facundo*, por D. F. Sarmiento.
83 *Historia de San Martín*, por B. Mitre, tomo I.
85 Id id, tomo II.
87 Id id, tomo III.
89 Id id, tomo IV.
91 Id id, tomo V.
93 Id id, tomo VI.
111 *La mancha de sangre*, por Arturo Conan Doyle.
115 *En viaje*, por Miguel Cané.
115 *Amalia*, por José Mármol, tomo I.
116 Id id, tomo II.
117 Id id, tomo III.
121 *¿Quo Vadis?*, por Henryk Sienkiewicz, tomo I.
122 Id id, tomo II.
123 Id id, tomo III.
124 Id id, tomo IV.
125 *Artistas y artistas en crímenes*, por E. Ottolenghi.
132 *Las aventuras de Robinson Crusoe*, por Daniel de Foe.
136 *Fígaro* (artículos selectos), por Mariano José de Larra.
137 *Sabina*, por Alberto Dupuy.
145 *El mulato*, por A. Azevedo.
149 *La cruz de Berny*, por Aime. Emilie Girardin, Teophile Gautier, Jules Sandeau y Mary.
153 *Noela de Abril*, por Guy de Chantepreure.
154 *El suplicio de un padre*, por Henry Conscience.
*155 *Las hazañas del brigadier Gerard*, por A. Conan Doyle.
168 *Felipe Derblay ó El dueño de las herrerías*, por Jorge Ohnet.
159 *Werther Herman y Dorotea*, por Wolfgang von Goethe.
166 *El mal del siglo*, por Max Nordau.
168 *Los novios*, por Alejandro Manzoni, tomo I.
169 Id id, tomo II.
174 *Azul*, por Rubén Darío.
175 *La Bolsa*, por Julián Martel.
176 *El diario de una mujer*, por Octavio Feuillet.
177 *Corazón*, por E. de Amicis.
178 *Juventilia*, por Miguel Cané.
180 *Esaú y Jacob*, por Machado de Assis, tomo I.
—187 Id id, II.
190 *Una excursión á los indios ranqueles*, por Lucio V. Mansilla, tomo I.
198 Id id, tomo II.
200 *Stella*, por César Duayen.
—209 *El Cristiano*, por Hall Caine, tomo I.
—210 Id id, tomo II.
228 (bis) *Páginas de historia*, por B. Mitre.
*228 *La espinosa*, por B. Bernal.
*251 *El país del holgorio*, por Martín Serao, tomo I.
252 Id id, tomo II.
*253 *En la noche*, por Guy Thorne.
*256 *Juana Eyre*, por Carlota Brontë.
257 *Floreal*, por Armand Silvestre.
*258 *Las solteronas*, por Claude Mancey.
*259 *La casa en el desierto*, por Mayne Reid.
*260 *Un misterio*, por E. Saint Georges.
261 *Niania*, por Henri Greville.
*262 *Un poco... mucho... apasionadamente*, por Mme. Lescot.
263 *El aparecido* y *La tierra prometida*, por Wilkie Collins y Paul Bourget.
*264 *Hacia el ideal*, por León Tinseau.
*265 *Las riquezas del alma*, por Angela Grassi, tomo I.
266 Id id, tomo II.
*267 *Las minas del rey Salomón*, por H. Ridder Haggard.
*268 *Cabellos rubios*, por Salvador Farina.
269 *Donata*, por René Bazin.
*270 *Matilde ó Las cruzadas*, por Mme. Cottin, tomo I.
*271 Id id, tomo II.
*272 *Su cara mitad*, por E. Barret.
*273 *El sitio de la Rochela*, por Mme. de Gemlis.
*274 *El prisionero de Zenda*, por Antonio Hope.
275 *Tesphis* (novelas cortas y cuentos), por Carlos O. Bunge.
276 *Los Moloch*, por M. Prévost.
277 *Juan Mornas*, por Jules Claretie.
278 *El conde Kostia*, por Victor Cherbouliez.
279 *Tradiciones y realidades*, por Juana Manuela Gorriti tomo I.
280 Id id, tomo II.
*281 *Actea*, por Alejandro Dumas.
282 *Mamá*, por Jules Girardin.
283 *Lictie*, por Arthur Bourilhac.
284 *Paula Mere*, por Victor Cherbouliez.
*285 *El manuscrito de mi madre*, por A. de Lamartine.
286 *Raimunda*, por H. Malot, tomo I.
287 Id id id, tomo II.
288 *Mila*, por May Armand Blanc.
289 *Nido de hidalgos*, por Ivan Turguenef.
*290 *Los trabajadores del mar*, por V. Hugo, tomo I.
*291 Id id id, tomo II.
292 *Un corazon sencillo*, por Gustavo Flaubert.
293 *Pecado mortal*, por Andrés Theuriet.
294 *Ursula Mirouet*, por H. de Balzac.
295 *La muerte de los dioses*, por Dimitry de Merejkowski, tomo I.
296 Id id id, tomo II.
297 *¿Señorita ó señora?* por Wilkie Collins.
298 *Maupra*, por Jorge Sand.
299 *John Bull*, por Max O'Rell.
300 *Rienzi*, por E. Bulwer Litton, tomo I.
301 Id id id id tomo II.
*302 *Un corazón de mujer*, por Paul Bourget.
304 *La Evangelista*, por Alfonso Daudet.
*304 *El misterio del Cuarto Amarillo*, por Gastón Leroux.
305 *Culpas ajenas*, por León Tinseau.
306 *El señor ministro*, por Julio Claretie, tomo I.
307 Id id id id, tomo II.
* 308 *El misterio de un crimen*, por M. C. y B. Leignton.
309 *La mujer de una santa*, por Pietro Decourrelle.
312 *Terrible testimonio*, por H. G. Wells.
313 *Las cuatro esquinas*, por J. Rosas.
314 *Las dos patrias*, por G. Daireaux.
315 *Don Quijote de la Mancha*, por Miguel de Cervantes Saavedra, tomo I.
316 Id id id, tomo II.
317 Id id id, tomo III.
318 *Buenos Aires desde 70 años atrás*, por José A. Wilde.
319 *El Nabab*, por Alfonso Daudet, tomo I.
320 Id id id, tomo II.
321 *Dolores*, por Carlota M. Braemé.
322 *Un hombre de oro*, por Maurus Jokai.
323 Id id id, tomo II.
324 *La lluvia de la vida*, por León Tinseau.
325 *El Calvario de una mujer*, por D. Lesueur, tomo I.
326 Id id id, tomo II.
327 *¡Hijo mío!*, por Salvatore Farina.
328 *Ayesha*, por H. Ridder Haggard, tomo I.
329 Id id id, tomo II.
330 *Inmaculada*, por Constanza Okraszankes.
331 *El emigrado*, por Paul Bourget.
332 *Vitalina*, por Andrés Theurit.
333 *Historia de Gil Blas de Santillana*, por Alain-Rene Lesage, tomo I.
334 Id id id, tomo II.
335 Id id id, tomo III.
336 *Aventuras del Barón*, por Münchhausen.
338 *El nido de cigüeñas*, por Elías Berthet.
[illegible] *La Roca de Granada*, por Jean Famosa.
340 *Urania*, por C. Flammarión.
* 341 *Nuevas hazañas de Sherlock Holmes*, por Conan Doyle.
342 *Viaje á través de la estirpe*, por C. G. Bunge.
343 *La princesita de los Brezos*, por Eugenio Marlitt, tomo I.
344 Id id id, tomo II.
345 *Memorias del barón de Trenck.*
346 *Valentina*, por E. E. Price.
347 *Una mancha de tinta*, por Renato Bazin.
* 348 Triunfos de Sherlock Holmes, por A. Conan Doyle.
349 *Las Vírgenes de Siracusa*, por Jean Bertheroy.
350 *Andrés Cornelis*, por Paul Bourget.
351 *La tuta roja*, por Jorge Ohnet.
352 *La tumba de hierro*, por Enrique Conscience.
353 *La Conquistadora*, por Jorge Ohnet.
* 354 *Nuevos triunfos de Sherlock Holmes*, por A. Conan Doyle.
355 *Guy Mannering*, por Walter Scott, tomo I.
356 Id id id, tomo II.
357 *Teresina*, por Albert Delpit.
358 *El riesgo*, por Máximo Formont.
359 *Los deseos de Juan Servion*, por Anatole Cerfberr.
*360 *La resurrección de Sherlock Holmes*, por A. Conan Doyle.
361 *El Tulipán Negro*, por Alejandro Dumas (padre).
362 *El secreto*, por Hugo Conway, tomo I.
363 Id id id, tomo II.
364 *Nini Godache*, por Charles Henry.
365 *Eyes*, por Héctor Malot.
366 *El hijo de la parroquia*, por Carlos Dickens, tomo I.
367 Id id id, tomo II.
368 *La partidaria de Nietzsche*, por Daniel Lesueur.
369 *El parásito*, por A. Conan Doyle.
369 *bis El perfume de la dama vestida de negro*, por Gastón Leroux.
370 *Nuevas aventuras de Arsenio Lupin*, por Maurice Leblanc.
371 *La hiedra*, por Grazia Deledda.
372 *Mi esposa oficial*, por el coronel Savaga.
373 *Memorias de un médico*, por A. Conan Doyle.
374 *La capilla del perdón*, por Alfonso Daudet.
375 *Asechanzas de amor*, por el autor de «Amitié Amoureuse».
376 *La isla del Tesoro*, por Roberto Luis Stevenson.
377 *Azabache*, por Ana Sewell.
378 *La Prorroga*, por Jules Mary, tomo I.
379 Id id id, tomo II.
380 *Como en la vida*, por Albert Delpit.
381 *El joven Maugars*, por Andrés Theuriet.
382 *El Tutor*, por Charles Foley.
383 *El sueño de Susana*, por Henri Ardel.
384 *El cuimbale*, por Francois Coppée.
385 *Sol de media noche*, por María Corelli.
386 *La princesa de Vencesa*, por Maxime Formont.
387 *El diamante negro*, por Pedro Sales (primera parte).
388 *Clara de Cressenville*, por Pedro Sales (segunda parte).
389 *La vengansa de París*, por Jules Lafforgue.
390 *La novia del marinero*, por W. Clark Russell.
391 *El espectáculo*, por Paul Béral.
392 *El crimen imposible*, por L. D'Hampol.
393 *La tema de Juan Tozudo*, por Victor Cherbuliez.
394 *El hombre que ríe*, por Vitor Hugo, tomo I.
395 Id id id, tomo II.
396 *El primo de su mujer*, por Gyp.
397 *Pentris*, por H. de Balzac.
398 *Con todo su alma*, por René Bazin.
399 *Mi tía Florencia*, por Andre Theuriet.
400 *El Volcán de Oro*, por Julio Verne.
401 Id id id, tomo II.
402 *Aventuras de Allan Quatermain*, por H. Ried Haggard (2a. parte de *Las minas del rey Salomón*).
403 *El misterio de Cloomber*, por A. Conan Doyle.

* Indica que la edición á la rústica está agotada.
— Indica que la edición encuadernada está agotada.

Biblioteca de Grandes Novelas

Edición rústica. . . . . $ 1.— cada tomo
Edición en tela y letras de oro . . . . „ 1.50 „

ALEJANDRO DUMAS

1 Los Mohicanos de París, tomo I.
2 Id id id, tomo II.
—3 Los Tres Mosqueteros.
—4 Veinte años después.
5 Vizconde de Bragelonne, tomo I.
6 Id id id, tomo II.
7 Memorias de un médico, tomo I.
8 Id id id, tomo II.
24 El collar de la reina.
25 Angel Pitou.
26 La condesa de Charny, tomo I.
27 Id id id, tomo II.
33 La reina Margarita.
34 La dama de Monsoreau, tomo I.
35 Id id id, tomo II.
36 Los cuarenta y cinco.
29 El paje del duque de Saboya.

PONSON DU TERRAIL

16 Hazañas de Rocambole, tomo I.
17 Id id id, tomo II.
18 Resurrección de Rocambole, tomo I.
19 Id id id, tomo II.
20 La última palabra de Rocambole, tomo I.
21 Id id id, tomo II.
22 Las miserias de Londres.
23 La soga del ahorcado.

EUGENIO SUE

9 Los misterios de París, tomo I.
10 Id id id, tomo II.
11 Matilde, memorias de una joven.
12 El judío errante.
13 Los hijos del pueblo, tomo I.
14 Id id id, tomo II.
15 Martín el expósito.
30 Los siete pecados capitales, tomo I.
31 Id id id, tomo II.

PABLO FEVAL

32 El hijo del diablo.
37 El jorobado.
38 Las hijas de la luna

VICTOR HUGO

—28 Los miserables, tomo I.
—29 Id id, tomo II.
43 Napoleón el pequeño.

XAVIER DE MONTEPIN

40 Los misterios de la India.
41 El bígamo.
42 El coche número 13.

MAXIME VILLERMER

44 Amor del diablo, tomo I.
45 Id id, tomo II.

GUSTAVE GUITTON

46 Los apaches de París, 1a. parte.
47 La escuela del crimen, 2a. parte.

HENRI GERMAIN

48 El hijo abandonado 1a. parte.
49 Un obrero aristócrata, 2a. parte.
50 El secreto de Matilde.

NOVISIMA HISTORIA UNIVERSAL

(DESDE LOS TIEMPOS PREHISTORICOS HASTA 1908)

Escrita por miembros del INSTITUTO DE FRANCIA: Maspero, Michel, Renan, Duruy, Taine, etc.

Traducción de VICENTE BLASCO IBAÑEZ

La Historia Universal más completa, más moderna y más barata. La única que contiene la historia de las naciones latino-americanas. Ocho volúmenes de lujo, con gran profusión de grabados y láminas en color reproduciendo la historia del traje en todos los pueblos y épocas.

Tomo I.—Introducción á "La Historia Universal" por J. Michelet. "El hombre Primitivo", por E. Lagrange.
Tomo II.—"Historia del pueblo de Israel", por Renán. "Historia de los Orígenes del Cristianismo" por él mismo autor.
Tomo III.—Continuación de los "Orígenes del Cristianismo". "Historia de los Griegos", por V. Duruy.
Tomo IV.—Continuación de la "Historia de los Griegos", por V. Duruy. "Historia de la República Romana", por J. Michelet.

PRECIO DEL TOMO $ 4 m/n

MARCHAS y COMBATES—Tactica aplicada según los reglamentos argentinos vigentes en 1910. Obra escrita por el comandante Maligne, para el uso de los oficiales de línea y guardia nacional Precio $ 3.

LICITACIONES

CONSEJO NACIONAL DE EDUCACION—Se llama á licitación pública por el término de veinte días para la provisión del material escolar á las escuelas de la capital y de la ley 4874. Pliego de condiciones, etc., en la secretaría de la repartición. La apertura de las propuestas tendrá lugar el día 16 de mayo próximo á las 2 de la tarde y deberán ser escritas á máquina por duplicado.—*El secretario general.* z16 1

CONSEJO NACIONAL DE EDUCACION—Llámase á licitación pública por el término de treinta días para la construcción de un edificio escolar en la calle Güemes entre Añoz y Alvarez. Pliego de condiciones, etc., en la secretaría de la repartición y en la oficina del arquitecto. Maipú 1280, todos los días hábiles de 1 á 3 p. m.

La apertura de las propuestas que deberán presentarse escritas á máquina y por duplicado, tendrá lugar el día martes 7 de junio próximo á las 2 de la tarde.—El secretario general. z30 8

CONSEJO NACIONAL DE EDUCACION—Llámase á licitación para el día 6 de junio próximo, á las 2.30 de la tarde, en el local del Consejo Nacional de Educación, Rodríguez Peña 935, para la construcción de los edificios escolares en Loreto y Santa Ana (Misiones), de acuerdo con las bases, pliego de condiciones, presupuestos y planos aprobados al efecto que tendrán los interesados á su disposición en la dirección general de arquitectura de esta repartición.

Los interesados deberán hacer sus propuestas en los formularios oficiales impresos con tal objeto, para cada uno de los edificios por separado, en sobres cerrados ante la mesa de licitación y en presencia de los interesados que concurran al acto, todo de acuerdo con lo dispuesto en las leyes de contabilidad y obras públicas, no admitiéndose propuesta alguna que no llene las formalidades indicadas en el presente aviso.

Nota—Se hace saber que en el mismo día y hora antes mencionado se realizará igual acto en Posadas, capital del territorio de referencia.—*El secretario general.* z112

CONSEJO NACIONAL DE EDUCACION—Llámase á licitación para el día 9 de junio próximo á las 3 de la tarde, en el local del Consejo Nacional de Educación, Rodríguez Peña 935, para la construcción de los edificios escolares en Cerro Corá y Candelaria (Misiones), de acuerdo con las bases, pliego de condiciones, presupuestos y planos aprobados al efecto que tendrán los interesados á su disposición, en la dirección general de arquitectura de esta repartición.

Los interesados deberán hacer sus propuestas en los formularios oficiales impresos con tal objeto, para cada uno de los edificios por separado, en sobres cerrados ante la mesa de licitación y en presencia de los interesados que concurran al acto, todo de acuerdo con lo dispuesto en las leyes de contabilidad y obras públicas, no admitiéndose propuesta alguna que no llene las formalidades indicadas en el presente aviso.

Nota—Se hace saber que en el mismo día y hora antes mencionado se realizará igual acto en Posadas, capital del territorio de referencia.—*El secretario general.* z112

CONSEJO NACIONAL DE EDUCACION—Llámase á licitación para el día 30 de mayo próximo á las 2 de la tarde, en el local del Consejo Nacional de Educación, Rodríguez Peña núm. 935, para la construcción de los edificios escolares en Corpus, San José, Apóstoles y dos edificios en Posadas, todos del territorio de Misiones, de acuerdo con las bases, pliego de condiciones, preupuestos y planos aprobados al efecto, que tendrán los interesados á su disposición en la dirección general de arquitectura de esta repartición.

Los interesados deberán hacer sus propuestas en los formularios oficiales impresos con tal objeto, para cada uno de los edificios por separado, en sobres cerrados ante la mesa de licitación y en presencia de los interesados que concurran al acto, todo de acuerdo con lo dispuesto en las leyes de contabilidad y obras públicas, no admitiéndose propuesta alguna que no llene las formalidades indicadas en el presente aviso.

Nota—Se hace saber que en el mismo día y hora antes mencionado se realizará igual acto en Posadas, capital del territorio de referencia.—*El secretario general.* z112

DIRECCION GENERAL DE CORREOS Y TELÉGRAFOS—Oficina interventora de compras—Llámase á licitación pública durante quince días para la provisión de 15.000 bolsas de lona para el servicio de la correspondencia. Por el pliego de condiciones, muestras y demás datos, dirigirse á la oficina mencionada de compras, Moreno 483, en cuyo local serán recibidas y abiertas públicamente las propuestas el 17 del corriente mes á la 1 p. m.—Buenos Aires, mayo 3 de 1910.—El jefe. z15 3

MINISTERIO DE OBRAS PÚBLICAS—Llámase á licitación pública hasta el 31 de mayo próximo, á las 3 de la tarde, para la construcción de un puente sobre el río Grande (Tilcara, Jujuy). Datos en la dirección general de contabilidad. z30 10

INTENDENCIA MUNICIPAL DE SAN FERNANDO.—Por disposición del señor intendente llámase á licitación pública para la provisión de 5000 chapas de numeración y 750 chapas de nomenclatura de las calles, de acuerdo con la ordenanza respectiva.

Las propuestas se presentarán en sobres cerrados y lacrados y serán abiertas en el despacho del señor intendente el sábado 7 de mayo próximo, á las 11 de la mañana.

El pliego de condiciones puede consultarse todos los días hábiles en esta secretaría, de 8 á 12 m.—San Fernando, abril 25 de 1910.—*E. Etchegaray*, secretario. z15 28

MINISTERIO DE OBRAS PÚBLICAS—Llámase á licitación pública hasta el 19 de mayo próximo, á las 3 de la tarde, para la construcción de un edificio destinado á oficinas en las obras del Riachuelo (capital federal). Datos en la dirección general de contabilidad. z30 20

M. O. P. LEY 3315 — COMISION ADMINISTRADORA DEL FONDO DE CAMINOS. — Llámase á licitación pública hasta el 21 de mayo próximo, á las 3 de la tarde, para la provisión de la parte metálica de un puente sobre el arroyo Pontevedra.

Datos en la oficina técnica de la comisión, Avenida Oeste y Cuyo.—Buenos Aires, abril 15 de 1910. z30 27

MINISTERIO DE OBRAS PUBLICAS—Dirección general de irrigación—Llámase á licitación pública para la construcción de las obras de riego del Valle de Catamarca, de acuerdo con el proyecto aprobado que los interesados podrán consultar todos los días hábiles de 1 á 5 p. m., en la dirección general de irrigación, Lima 287 y en el juzgado nacional de sección, en la ciudad de Catamarca los días y horas que allí se designen.

Las propuestas se presentarán en la forma que establece las bases de licitación del proyecto hasta el día 3 de julio próximo, en el juzgado de sección de Catamarca y hasta el 13 del mismo mes antes de las 3 p. m. en la secretara de la dirección general de irrigación, calle Lima 287, donde serán abiertas á la hora indicada con las formalidades del caso, en presencia de los interesados que concurran.—La dirección. — v 11 13

M. O. P. LEY 3315 — COMISION ADMINISTRADORA DEL FONDO DE CAMINOS. — Llámase á licitación pública por el término de treinta días para la provisión de cuatro mil ochocientos (4800) metros lineales de caños de cemento armado de diferentes diámetros.

Los interesados podrán consultar los pliegos de condiciones en la oficina técnica de la comisión, Avenida Oeste y Cuyo, todos los días hábiles, de 2 á 4 de la tarde.

Las propuestas deberán presentarse en sobre cerrado con la indicación aparente de «Propuestas», en la oficina técnica y hasta el día 21 de mayo, á las 3 de la tarde, hora en que serán abiertas en presencia de los interesados que concurran.—Buenos Aires, abril 15 de 1910.—*M. Arturo Monge*, jefe de la oficina técnica. z30 24

MINISTERIO DE OBRAS PÚBLICAS DE LA nación—Dirección general de obras hidráulicas—Concurso de proyectos y licitación de las obras para un puerto de ultramar en el Río Quequén Grande—En cumplimiento de lo dispuesto en el decreto del P. E. nacional fecha 13 de noviembre de 1909, llámase á un concurso de proyectos y licitación de las obras de un puerto para buques de ultramar en el río Quequén Grande, de conformidad con lo dispuesto en la ley núm. 5705 y las bases aprobadas por el decreto antes citado.

Las propuestas deberán presentarse bajo sobre cerrado con indicación del contenido en la dirección general de obras hidráulicas del ministerio de obras públicas de la nación, casa de gobierno, 3er. piso, antes del día 16 de julio de 1910, á las 2 p. m., de acuerdo con la prórroga acordada por decreto superior de fecha 12 y 19 de abril de 1910, para ser abiertas en presencia del escribano mayor de gobierno y los interesados que concurran al acto.

Los interesados podrán consultar gratuitamente en la citada dirección general de obras hidráulicas todos los días, de 1 á 5 p. m., las bases y demás antecedentes que regirán el concurso y licitación de las obras, ó bien adquirir un ejemplar de los mismos mediante el pago de cien pesos moneda nacional de curso legal.—*Salustiano Zavalía*, secretario general. z112

MINISTERIO DE OBRAS PUBLICAS DE LA nación—Dirección general de obras hidráulicas—Concurso de proyectos y licitación de las obras para un puerto de ultramar en Mar del Plata—En cumplimiento de lo dispuesto en el decreto del P. E. nacional fecha noviembre 19 de 1909, llámase á un concurso de proyectos y licitación de las obras de un puerto para buques de ultramar en Mar del Plata, de conformidad con lo dispuesto en la ley núm. 6499 y las bases aprobadas por el decreto antes citado.

Las propuestas deberán presentarse bajo sobre cerrado con indicación del contenido en la dirección general de obras hidráulicas del ministerio de obras públicas de la nación, casa de gobierno, 3er. piso, antes del día 14 de julio de 1910, á las 2 p. m., de acuerdo con la prórroga acordada por decreto superior de fecha 12 y 19 de abril de 1910, para ser abiertas en presencia del escribano mayor de gobierno y los interesados que concurran al acto.

Los interesados podrán consultar gratuitamente en la citada dirección general de obras hidráulicas todos los días, de 1 á 5 p. m., las bases y demás antecedentes que regirán el concurso y licitación de las obras, ó bien adquirir un ejemplar de los mismos mediante el pago de cien pesos moneda nacional de curso legal.—*Salustiano Zavalía*, secretario general. z112

MUNICIPALIDAD

INTENDENCIA MUNICIPAL — LICITACION para la construcción de cuatro galpones y bretes para hacienda lugar en los Mataderos de Liniers.

De acuerdo con el pliego de condiciones que puede consultarse en la subsecretaría de obras públicas, Llámase á licitación para el día 17 del corriente, á las 3 de la tarde.—Buenos Aires, de 1910.—*El secretario* ab810

INTENDENCIA MUNICIPAL DE LA [illegible]

De acuerdo con el pliego de condiciones que puede consultarse en las oficinas públicas, [illegible] del corriente, á las 3 de la tarde.—Buenos Aires, mayo 10 de 1910.—*El secretario.* z16 1

INTENDENCIA MUNICIPAL DE LA CAPITAL—En cumplimiento del artículo 10 de la ley de pavimentación número 4391, se hace saber á los propietarios de la calle Directorio de Semitosa á Dobas, cuya afirmado va á construirse en virtud del contrato que al efecto han celebrado con los empresarios R. Arana y Ca., que deben presentarse á la sección pavimentación de la dirección bienes raíces y catastro del departamento de obras públicas (Avenida de Mayo 525, cuarto piso alto), á fin de prestar su conformidad ó disconformidad á las operaciones practicadas con relación á sus respectivos inmuebles, fijándose para el objeto el plazo improrrogable de quince días. La falta de presentación dará por consentidas y conformes las referidas operaciones que desde entonces servirán de norma y anularán todo reclamo de parte de los interesados.—Buenos Aires, mayo 11 de 1910.—*El secretario.* ab15 12

LLAMASE A LICITACION PARA LA PROVISión y colocación de dos motores eléctricos en el horno de Flores. Tendrá lugar el día 12 del corriente á las 2.30 p. m. Pliego de condiciones en la subsecretaría de Higiene y Seguridad.—Buenos Aires, mayo 3 de 1910. ab 10 3

COMERCIALES

AVISO AL COMERCIO QUE HEMOS COMprado al señor Avelino Iglesias, la casa de pensión, establecida en la calle Cangallo número 942.—C. R. Campos y Ca. ac310

AVISO AL COMERCIO QUE POR COMPROmiso celebrado ante el escribano público don Alberto Blanco, he vendido al señor P. José Llera mi farmacia que tenía establecida en Navarro, haciéndome cargo del pasivo y cobranzas á pagar.—Navarro, mayo 6 de 1910.— Domingo Ferrantini. al811

HOTELES Y BALNEARIOS

BUENOS AIRES HOTEL. DURANTE LAS fiestas patrias, esta casa dará hospedaje, salas 6 $, piezas 3 $ servicio de comedor á la carte, sitio inmejorable; calle Carlos Pellegrini número 46. ad21 10

HOTEL CATALAN, DE CELCO DOMENECH—Precios módicos. Espero que el que lo visite una vez será mi cliente. Comodidad para familias y pasajeros; Alsina 1129. p.

HOTEL PORTONES DE PALERMO, EN EL paraje más lindo de la ciudad, con 80 piezas á la calle. Visitarlo antes de ir á otra parte; Santa Fe 4182, plaza Italia. ag55

EDICTOS

EL SEÑOR JUEZ DE PRIMERA INSTANCIA en lo civil de la capital de la república doctor Nicanor González del Solar (hijo), ha dispuesto se cite, llame y emplace por el término de 30 días contados desde la primera publicación del presente, á todos los que se consideren con derecho á los bienes dejados por doña AMALIA HERRERA DE MUNIZ, ya sean como herederos ó acreedores, para que dentro de dicho término comparezcan á deducir sus acciones en forma, por ante su juzgado y secretaría del que subscribe bajo apercibimiento de lo á que hubiere lugar por derecho.—Buenos Aires, mayo 7 de 1910. —*Adolfo Rawson*, secretario. ag30 12

POR DISPOSICION DEL SEÑOR JUEZ DE primera instancia en lo civil de la capital de la república doctor don Federico Helguera, se cita y emplaza por el término de treinta días á contar desde la primera publicación del presente á todos los que se consideren con derecho á los bienes dejados por fallecimiento de doña ANASTASIA CUTILLAS DE CUCULLU ya sean como herederos ó acreedores, para que dentro de dicho término, comparezcan por ante su juzgado y secretaría del que subscribe, á deducir sus acciones en forma, bajo apercibimiento de lo á que hubiere lugar por derecho.—Buenos Aires, abril 11 de 1910.—*Dr. Juan Carlos Fox*, secretario. ag30 15

POR DISPOSICION DEL SEÑOR JUEZ DE comercio en la capital de la república, doctor Angel M. Casares, se hace saber por el término de ocho días á contar de la primera publicación del presente, á los acreedores del concurso formado á don JOSE BERETTA, que habiendo sindico liquidador del mismo doctor Manuel Reyna, presentado su renuncia se ha designado la audiencia del día 19 de mayo, á las 2 de la tarde, para que éstos concurran á junta con el objeto de tomarla en consideración y en caso de aceptación, proceder á la designación de nuevo síndico liquidador y regular los honorarios del renunciante.—Buenos Aires, mayo 7 de 1910.— *Martín J. Castiarena*, secretario. ae810

POR DISPOSICION DEL SEÑOR JUEZ DE primera instancia en lo civil de la capital federal, doctor Jorge de la Torre, se hace saber por medio del presente edicto que se publicará durante quince días, que ha sido declarada concursada la sucesión de don Francisco Lavalle, habiendo sido nombrado síndico el doctor Juan Carlos Lagos, á quien deben los acreedores dentro de dicho término presentar los títulos justificativos de sus respectivos créditos de acuerdo con lo dispuesto en los artículos 727 y 728 del código de procedimientos, ha cuyo efecto ha constituído domicilio en la avenida de Mayo 603. Los autos tramitan por la secretaría á cargo del que subscribe.—Buenos Aires, abril 21 de 1910. —*Dr. Daniel Llambí*, secretario. al 15 10

SOCIEDADES Y COMPAÑIAS

BANCO BASKO ARGENTINO—POR RESOLUción del directorio del Banco Basko Argentino, se convoca á los señores accionistas para que reunidos en asamblea ordinaria el 21 de mayo del corriente año á las 4 de la tarde, en la calle Córdoba 924, resuelvan: 1o. Sobre la memoria y balances del segundo ejercicio bancario que principió el 1o. de mayo de 1909 y terminó el 30 de abril del año corriente. 2o. Sobre los beneficios á distribuir en el enunciado

...depósito del d'que
...La revisión tendrá lu-
...12 de mayo, de 1 á 3 de
...interesados deberán presentarse
..., con las facturas de las merca-
... y presentar las cuentas por los recla-
..., juntamente con las boletas del revisor,
...en las 48 horas después de la revisión, pasa-
...do dicho término no se atenderá ningún recla-
...mo.—Buenos Aires, marzo 10 de 1910.—Por el
...capitán, *A. M. Delfino y Hermano.* a|211

...HA TER-
...c|1
...3|211

BANCOS

BANCO DEL COMERCIO, 25 DE MAYO 198, esquina Cangallo.
Capital autorizado. . . . . $ 5.000.000
Capital realizado. . . . . » 1.500.000
Recibe depósitos en cuenta corriente, á plazo fijo y en Caja de Ahorros. Descuenta y hace préstamos con garantía de títulos ú otros valores. Se encarga de la administración de propiedades, haciendo adelantos sobre alquileres. Se encarga en general de toda clase de cobranzas.

	Anual
En cuenta corriente á la vista. . .	1 %
A plazo fijo de 90 días.	4 »
A plazo fijo de 180 días.	4 ½ »
A mayor plazo.	convec.

CAJA DE AHORROS

Por depósitos en moneda nacional, después de 60 días de depósito:	
Desde 1 hasta 5000 $ m|n á la vista.	5 %
Desde 1 hasta 10.000 $ m|n con previo aviso de 30 días.	5 »
Depósitos á oro sellado.	convenc.

Por más informes dirigirse á la gerencia.—Buenos Aires, junio 22 de 1910.—*C. Mupelli.* p.

BANCO ESPAÑOL DEL RIO DE LA PLATA—Casa matriz: Buenos Aires, Reconquista número 200.
Capital subscripto. . . . $ 50.000.000 —
Capital realizado. . . . » 47.907.080 —
Fondo de reserva y previsión. . . . . » 12.126.067.80
Premio á recibir sobre las 300.000 acciones emitidas y que se incorporará al fondo de reserva. . . . . » 523.230 —
SUCURSALES

En el exterior: Madrid, París, Génova, Londres, Barcelona, Montevideo y Río de Janeiro.
En el interior: La Plata, Bahía Blanca, San Nicolás, Mercedes (Buenos Aires), Dolores, Balcarce, Lincoln, Rosario de Santa Fe, Mendoza, San Juan, Santa Fe, Tucumán, Córdoba, Salta, Bartolomé Mitre, Pergamino, Carlos Casares, Concordia, Tres Arroyos, Villaguay, Coronel Suárez, San Pedro, San Rafael (Mendoza), América, Guaminí, Adolfo Alsina, Mar del Plata y Salliqueló.
AGENCIAS EN LA CAPITAL
Once de Septiembre: Pueyrredón 183.
Boca del R. chuelo: Almirante Brown 1422.
Barracas al Norte: Vieytes 1926.
Belgrano: Cabildo 2091.
Ayacucho esquina Santa Fe.
Corrientes esquina Anchorena.
Flores: Rivadavia 6902.
Entre Ríos 785.
Triunvirato 802.
Corresponsales directos en Europa, Asia, Africa, América del Norte y del Sur, etc.
Expide cartas de crédito, letras de cambio y transferencias por cable, compra y venta de títulos y valores cotizables en las plazas comerciales.
Cobranzas de cupones y dividendos. Se reciben valores y títulos en custodia. Descuentos y cobranzas de pagarés y letras.
Se reciben depósitos hasta nuevo aviso en las condiciones siguientes:

ABONA	Oro	Papel
En cuenta corriente. . . .	Sin interés	
A 30 días.	1 ½ %	1 ½ %
A 60 días.	2 ½ »	2 ½ »
A 90 días.	3 ½ »	3 ½ »
A 6 meses.	4 »	4 »
A 1 año.	4 ½ »	4 ½ »
A 2 años.	5 »	5 »
A 3 años.	5 ½ »	5 ½ »
A 4 años.	6 »	6 »
Depósitos á premio con libreta desde 10 $ c|l hasta 10.000 $ c|l después de 60 días.	—	4 %
COBRA		
En cuenta corriente en oro y moneda legal.	8 %	—
Descuentos generales.	convencional	

Buenos Aires, marzo 31 de 1910.—*Jorge A. Mitchell, Elías D. Arambarri*, gerente. p.

BANCO ALEMAN TRANSATLANTICO, Calle Bartolomé Mitre 401.—Sucursales urbanas: Núm. 1, Callao esquina Corrientes; número 2, Santa Fe esquina Larrea; núm. 3, Bernardo de Irigoyen 1888.

ABONA	Anual
Depósitos en cuenta corriente. .	Sin int.
A plazo fijo hasta 20.000 $ oro ó 50.000 $ moneda nacional, por dos meses.	2 ½ %
Id á plazo fijo de 3 meses. . . .	3 ½ "
Id á plazo fijo de seis meses. . .	4 "
Id en Caja de Ahorros, cuando no se retiren antes de noventa días hasta 10.000 $.	4 "
C. Lingerfelder, gerente.	dp.

BANCO DE LONDRES Y BRASIL, LIMITADO—Calle Bartolomé Mitre 402.
Capital subscripto. . . . $ 2.000.000
Capital pagado. . . . . » 1.000 000
Fondo de reserva. . . . . » 1.000.000

ABONA	Papel	Oro
Depósitos en cuenta corriente hasta 50.000 $. .	1 %	Sin int.
Depósitos á 30 días fijos.	2 "	1 %
Depósitos á 60 días fijos.	2 ½ "	2 "
Depósitos á 90 días fijos.	3 ½ "	3 ½ "
Depósitos á seis meses fijos	4 "	4 "
Por depósitos en Caja de Ahorros hasta 10.000 $.	4 "	4 "
Sumas y plazos mayores.	convencional	

COBRA		
Adelantos en cuenta corriente.	8 %	8 %

Buenos Aires, octubre 14 de 1909. — *R. G. Shearer*, gerente. dp.

BANCO DE LA PROVINCIA DE BUENOS AIRES.—La Plata, calle 7 entre 46 y 47; Buenos Aires, calle San Martín 137 y Bartolomé Mitre 455.—Sucursales en Bahía Blanca, Pergamino, Junín, San Nicolás, Salto Argentino, Mercedes (Buenos Aires), Dolores, Chivilcoy, San Antonio de Areco, Rauch, Carlos Casares, Adolfo Alsina (Carhué) Lomas de Zamora, Azul, Baradero, General Pinto, Los Toldos, Avellaneda, Maipú, Guaminí, Bragado, Campana, Colón, Lincoln, San Andrés de Giles, Bartolomé Mitre (Arrecifes), Juárez, Mar del Plata, San Martín, Pehuajó, Magdalena, 25 de Mayo, Bolívar, Carmen de Areco, Saladillo, Chacabuco, Chascomús Las Flores, Alberti y Tres Arroyos.
Capital subscripto. . . . $ 50.000.000 m|n
Capital realizado. . . . . » 34.272.500 »
Fondo de reserva. . . . . » 1.228.375 »
Abre cuentas corrientes, depósitos á plazo y con libreta, descuentos, cobranzas, compra y venta de títulos, etc; da cartas de crédito, giros telegráficos á la vista y á plazos sobre las principales ciudades de Europa, Estados Unidos, Canadá, Méjico, Centro América, Chile, Perú, Paraguay, Estado Oriental y de esta república. En general se ocupa de toda clase de operaciones bancarias. Tiene corresponsales en todos los puntos de España y gira sobre todos los pueblos de Italia y Francia que tenga oficina postal.

ABONA	Anual
Depósitos en cuenta corriente moneda legal y oro sellado.	1 %
En Caja de Ahorros hasta la suma de 10.000 $, después de 60 días. . .	4 »
Con libreta á 90 días, renovables hasta la suma de 20.000 $.	4 »
Depósitos á plazo fijo, moneda legal y oro sellado	
De 30 días.	2 %
De 60 días.	3 »
De 90 días.	3 ½ »
Mayor plazo.	convenc.

COBRA	Anual
Por adelantos en cuenta corriente moneda nacional y oro sellado. . .	8 %

Buenos Aires, febrero 16 de 1910.—*Virginio Wolfei*, gerente. p. j. d.

NUEVO BANCO ITALIANO, FUNDADO EN Buenos Aires: Plaza de Mayo.
Sucursales: Santa Fe y Boca.
Capital autorizado. . . . . $ 5.000.000
Id emitido y realizado. . . . " 3.000.000
Reservas. . . . . " 2.100.000
Se encarga de la custodia, compra y venta de títulos. Transferencias de fondos por cables ó con giros, sobre cualquier plaza bancaria de Europa. Envío de dinero pagadero en todas las oficinas postales de Italia. Emite cartas de crédito á cargo de los principales banqueros de Europa.

ABONA	Oro	Papel
Cuenta corriente hasta pesos 50.000.	—	1 %
Plazo fijo de un mes. .	1 ½ %	1 ½ "
Plazo fijo de dos meses. .	2 ½ "	2 ½ "
Plazo fijo de tres meses. .	3 ½ "	3 ½ "
Plazo fijo de seis meses. .	4 "	4 "
Plazo fijo de un año. . .	4 ½ "	4 ½ "
Plazo fijo de dos años. . .	5 "	5 "
CAJA DE AHORROS:		
Se reciben depósitos con libretas á la vista desde 20 hasta 3000 $, con el interés anual de.	3 .	½
Id con libretas á noventa días renovables y hasta 10.000 $. . .	4	"
COBRA		
Por adelantos en cuenta corriente. .	9	%
Descuentos de letras y pagarés. . .	convenc.	

También se encarga de la administración, compra y venta de propiedades y de hipotecas por cuenta de terceros.
Compra y vende billetes de Banco Italianos.—Buenos Aires, agosto 10, de 1909.—*César Bernasconi*, gerente. j. d.

AVISOS ESPECIALES

Afecciones de los ojos, clínica oftalmológica del doctor Moret, profesor de la Facultad de Medicina. Consultas de 1 á 4 de la tarde, Suipacha 29. v. dlc.

Abogados: Dr. Juan Balestra y doctor Juan C. Rodríguez Villegas; Avenida de Mayo 962. El Dr. Balestra ha vuelto á atender personalmente el estudio. 30 30

Análisis generales de interés médico é industrial. Laboratorio químico de la farmacia La Rosa, atendido personalmente por los doctores A. Lauzarini y J. Villar; Corrientes 501-9. dp 14

Afecciones secretas, de la vejiga y rinones. Curación radical, rápida, Dr. Ferulano, Tucumán 696. Consultas de 8 á 10 a. m. y de 1 á 5 p. m. y de 7 á 8 p. m. Domingos de 7 á 10 a. m. p.

Afecciones del estómago, de señoras, urinarias y secretas, dispepsias, gastrointestinales, flujos, impotencia, esterilidad. Curación rápida. Suipacha 323, Dr. A. Lagomaggiore, de 10 á 12 y de 4 á 6 p. m. p.

Afecciones secretas, urinarias y piel. Curación científica de la impotencia, espermatorrea, estrecheces, gota militar, gonorreas, sífilis, riñones, vejiga, próstata. Dr. Muñoz, Piedras 457, de 8 á 6 y de 7 á 8 p. m. 48567 15 dp 2

Corazón, aparato circulatorio y sangre. Dr. Bullrich, jefe de clínica de la Facultad, médico del hospital San Roque; Rodríguez Peña 1234, de 1 á 3 p. m. Rayos X. p. 13

Doctores E. Rodríguez Larreta y José Luis Murature, abogados; Cuyo 341. p.

Doctor Gandolfo, profesor de cirugía. Consultas de 2 á 4; Maipú 948. 15 26

Doctor Belloc, médico del hospital de Niños. Atiende niños únicamente. Consultas de 2.30 á 4 p. m., Perú 607. p | y |

Doctor W. E. Escudero, atiende especialmente enfermedades infecto-contagiosas; Arenales 1592 U. T. 2567 (Juncal).

Doctor Elizalde, jefe de clínica infantil en la Facultad de Medicina. Médico del hospital de Clínicas. Consultas de 1 á 3; Suipacha número 482. dp.

Doctor Ricardo Lynch, enfermedades del estómago, intestinos y niños. Horas de consulta; todos los días de 4 á 6, Carlos Pellegrini 224. dp. 1

Doctora Cecilia Grierson, primera médica argentina, atiende su consultorio, martes y sábados, de 2 á 3 de la tarde; Cangallo 1849, U. T. 1242 (Libertad). 112

Doctor Julián Panelo, clínica médica, corazón, pulmones y enfermedades internas en general. Consultas de 1 á 3 p. m., Cangallo núm. 1571. 30 5

Doctor Pacífico Díaz — Especialista en enfermedades de la piel (del hospital de Niños y del Militar). Consultas de 1 á 4 de la tarde, San Martín 356. 30 20

Doctor Zárate, profesor de la Facultad De regreso de Europa ha reabierto su consultorio para enfermedades de señoras. Consultas de 2 á 4. Libertad 52. pm18

Doctor W. Tello, ex profesor de oídos, nariz y garganta en la Facultad de Buenos Aires y JULIO TELLO, dentista. Consultas de 1 á 4, Lavalle 1053. p.

Doctor Noceti, del hospital de Clínicas. Enfermedades de los ojos y anteojos. Consultorio Maipú 535. Atiende de 1 á 4 de la tarde. 65612 p. a13

Doctor Emilio Picasso Cazón, médico del servicio de enfermedades del riñón, próstata y venereosifilíticas del hospital Rawson. Consultas de 2 á 5, Azcuénaga 1433. U. T. 757 (Juncal). p.

Doctor J. M. Caballero, cirujano jefe de servicio de enfermedades de señoras, vías urinarias y cirugía abdominal del hospital Rivadavia. Consultas, San José 15, de 2 á 4 de la tarde. p.

Doctor Baldomero Sommer, profesor de enfermedades de la piel, venéreas y sífilis en la Facultad de Medicina de Buenos Aires. De regreso de Europa; Tucumán 570, de 12 á 3 de la tarde. 30 19

Doctor Alberto Maidana, jefe de los servicios de garganta, nariz y oídos de los hospitales Francés y Rivadavia. Consultas de 2 á 5 de la tarde, calle Carlos Pellegrini número 1013. v. m31

Doctor Juan A. Oneto. Enfermedades internas y niños especialmente. Consultas de 2.30 á 4.30 p. m., Andes 1452. U. T. 1903, (Juncal) 48566 15 dp 2

Doctor Belloni, cirujano del hospital Rawson, enfermedades de señoras y partos, de vuelta de Europa ha reabierto su consultorio, Santa Fe 2227. Consultas de 2 á 4. dp 26

Doctor Juan José Galiano, profesor en la Facultad de Medicina. Electricidad médica. Enfermedades nerviosas y mentales. Reumatismo, neurastenia, parálisis, neuralgias, cáncer, Rayos X; Suipacha 212, de 3.30 á 5.30 de la tarde. 48569 15 dp. 2

Dr. Juan Carlos Lacroze — Especialista del H. San Roque. Atiende con preferencia enfermedades génito-urinarias, venéreas y sífilis de ambos sexos. Cerrito 416, de 2 á 5 de la tarde. 112

Doctor Samuel de Madrid, ex profesor en la Facultad de Medicina. Especialista de enfermedades de señoras y génito urinarias. Consultas de 1 á 3 p. m. Maipú 391. U. T. número 1922 (Avenida). 112

Doctor Jorge Ulrich, médico del hospital Rawson. De regreso de Europa, atiende enfermedades de las vías urinarias y venéreas. Bernardo de Irigoyen 242, de 4 á 6 de la tarde. 15 dp. 10

Doctor J. Sicardi, oculista, se ausenta para Europa hasta noviembre. Su consultorio queda atendido por el Dr. Cerboni, oculista del Hospital San Roque; Cangallo 1120, de 2 á 5 p. m. 112

Doctor J. B. Borzone, especialista en las enfermedades venéreas y de la piel. De regreso de Europa, ha reabierto su consultorio en la calle Maipú 446. Consultas de 9 á 11 a. m. y de 3 á 5 p. m. 15 dp 28

Doctor Llames Massini — Profesor de clínica obstétrica. De regreso de Europa ha reabierto su consultorio para enfermedades de señoras; Maipú 878. Consultas de 8 á 5 de la tarde. dp.

Doctor S. Torres Blanco — Tratamiento eléctrico en general (hemorroides), Rayos X, (depilación), masaje, tratamiento de las enfermedades nerviosas, reumáticas, fracturas y luxaciones; Santa Fe 2190, de 3 á 5 p. m. U. T. 2198 (Juncal) dp.

Doctor David Speroni, profesor substi- tuto de clínica médica. Atiende especialmente enfermedades internas, de 2 á 4 p. m., Córdoba 839. dp.

Dr. Morsaline, médico del hospital de Clínicas y del hospital Francés. Especialista en enfermedades internas y de señoras; Cangallo 1054, de 1 á 4 p. m. U. T. 2825 (Libertad) 48571 15 dp. 2

Doctor Juan José Vitón, profesor substi- tuto de clínica médica de la Facultad, médico del hospital de clínicas, especialista en enfermedades internas y nerviosas. Consultas de 3 á 4 p. m. Venezuela 835. 48570 15 dp. 2

Doctor R. Novaro, jefe de clínica de la Facultad. Atiende especialmente las enfermedades de los pulmones, corazón y aparato digestivo. Rayos Roetgen aplicados para su diagnóstico. Electroterapia (galvano-faradica) para el tratamiento de las dilataciones del estómago, colitis, constipación, neurastenia. Consultas de 1 á 5 p. m., Florida 588. p. m. j. y s.

Estudio de los doctores Néstor French y Federico Igarzábal. El doctor Salvador Corminas ha substituído al Dr. French en dicho estudio; Bartolomé Mitre 519. U. T. 1578 (Avenida). 10 10

Enfermedades secretas y de la piel, im- potencia, etc., curadas rápida y eficazmente con los específicos Nerlear. Consultas gratis. Por carta A. Rimanes, Maipú 450. 15 29

Oculista Dr. Rivabella, de las Faculta- des de París y Turín, ex jefe oculista del hospital italiano. De regreso de Europa ha abierto consultorio, calle Lavalle 1312, de 9.30 á 11.30 y de 3 á 5; festivos de 10 á 11.30 a. m. 15 dp. 2

Dr. ROCHE Especialista, jefe del servicio de piel, venéreo y sífilis, del hospital Francés. Vías urinarias. Radioterapia. Tucumán 719, de 2 á 6 p. m. 30 24

Dr. BANCALARI especialista del servicio de sífilis, piel, venéreo y vías urinarias, del Hospital Italiano. Radioterapia; Paraguay 846, de 2 á 6. Domingos de 8 á 10 a. m. p. m2

Vino Popular MITRE

EXQUISITO
Para POSTRE
y COCKTAILS
ESPECIAL
PARA
FAMILIAS
En venta en todas las Confiterías, Almacenes y casas por mayor.

S. MEZZERA Hnos.—Bs Aires
112

CLINICA DENTAL NORTEAMERICANA
Dirigida por el doctor A. Escalante. Operaciones sin dolor, emplomaduras inalterables, dientes fijos. Bartolomé Mitre 841.

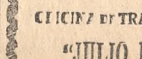

J. BONANSEA—Cirujano dentista, de regreso de Europa, volvió á hacerse cargo de su consultorio, Calle Moreno 990. p.

Dr. INGEGNIEROS Enfermedades nerviosas y reumáticas. Consultas de 2 á 4 de la tarde, Santa Fe núm. 1128. p.

Dr. DRAGO Enfermedades de la piel, venéreas sifilíticas. Consultas de 1 á 3 p. m.—CANGALLO 1041.

VERDADEROS GRANOS DE SALUD del Dr. FRANCK

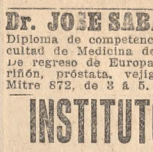

Estreñimiento,
Jaqueca,
Malestar, Pesadez gástrico
Congestiones,
curados ó prevenidos.
(Etiqueta adjunta en 4 colores)
PARIS: Farmacia LEROY
y en todas las Farmacias de España

Sanatorio "Gutiérrez" de Cirugía
Dirigido por los doctores Avelino Gutiérrez, profesor de cirugía en la Facultad de Medicina de Buenos Aires, director de los servicios de cirugía y ginecología del hospital Español y Angel Gutiérrez, jefe de clínica quirúrgica y ginecológica del mismo hospital. Se reciben pensionistas de distintas categorías—Días y horas de consulta: Dr. Avelino Gutiérrez, lunes, miércoles y viernes; Dr. Angel Gutiérrez, martes, jueves y sábados. Consultas de 3 á 5 p. m.—Cangallo 1728. p. all

Tratamiento de Tuberculosis, Tisis y Enfermedades de los Pulmones
POR EL SUERO ANTI-TUBERCULOSO Aire libre del campo, alimentación especial. Tratamiento para todas las complicaciones, incluyendo la colitis, gastritas, hemorragias de los pulmones, fatigas, etc. Se reciben pensionistas á cualquier hora. Pensiones de varias categorías «SANATORIO TEMPERLEY.» TEMPERLEY, F. C. S. 21913 po. 28

COPIAS
COPISTERIA DACTILOGRAFICA
Y
OFICINA DE TRADUCCIONES LEGALES
"JULIO PIACENTINI"
Horas de oficina, de 9 a. m. á 5 p. m.
931 CHARCAS 931
Unión Telefónica 1612 (Juncal)
112

Dr. JOSE SABATINI Especialista en «vías urinarias». Diploma de competencia de la Clínica de la Facultad de Medicina de París (Hospital Necker). De regreso de Europa, atiende enfermedades del riñón, próstata, vejiga, uretra, etc. Bartolomé Mitre 872, de 3 á 5. v m15

INSTITUTO CHARCOT
QUINTA LAINEZ
CUYO 3969-U. T. 205 (MITRE)
Para enfermedades mentales, nerviosas y convalecientes. Se asisten adultos y niños de ambos sexos. Médico director, doctor Tomás Zabala ex-subdirector del hospicio de las Mercedes y jefe de clínica de enfermedades mentales en la Facultad de Medicina; médicos de consulta, doctor Daniel Pombo, del hospicio de Allenadas; doctor J. Brandam, del hospicio de las Mercedes; jefe de laboratorio, doctor José Badía, profesor de la Facultad de Medicina. 112

JUAN ETCHEPARE
CIRUJANO MECANICO DENTISTA
Consultas de 8 á 11 y de 2 á 6
CERRITO 80 ESQUINA BARTOLOME MITRE
PRECIOS MODICOS
112

Doctora Sofía Romjan médica de la Facultad de París y ex médica interna de la maternidad de la misma. De la sala del doctor E. Bazterrica, hospital de Clínicas. Partos y enfermedades de señoras. Unión Telefónica 2930 (Juncal). Consultas de 2 á 4 p. m.; Paraná 1283. 112

Dr. GAING Especialista de niños, jefe del dispensario de niños. Enfermedades del aparato digestivo, pulmonar, etc., Cangallo 1731, de 2 á 4 de la tarde. 48572 15 dp 2

Dr. J. F. ESCUTARY Afecciones del oído, garganta y nariz, médico de los hospitales Fernández y Francés; Victoria 913. Consultas de 2 á 4 p. m. U. T. 1538 (Libertad) 48573 15 dp 2

Dr. David J. Fernández
Jefe de clínica de la Facultad de Medicina, servicio de génitourinarios del hospital de Clínicas. Enfermedades de las vías urinarias y venéreas; Bartolomé Mitre 1417, de 2 á 4 de la tarde. 48574 15 dp 2

Clorhidrato neutro de Quinina
para inyecciones hipodérmicas, en cajas de 5 ampollas, de 0.25 y 0.50 centígramos, puras, eficaces é indoloras.
A. TEGAMI
CARLOS PELLEGRINI 214—Bs. As.
112

SANATORIO FLORES
CALLE BELLA VISTA y AVELLANEDA (Flores)
DIRECTORES:
Dres. AGUDO AVILA.—GROLERO y ALCE PEÑALVA
Establecimiento especial para la curación de la
HISTERIA, EPILEPSIA
NEURASTENIA, TABES, COREA,
NIÑOS RETARDADOS, ALCOHOLISMO,
MORFINOMANIA
y todas las afecciones mentales
Pabellones separados para hombres, señoras y niños. Sistema moderno de puertas abiertas.
112

Dr. CABAUT Especialista en enfermedades de los ojos, anteojos, etc. Oculista del hospital Francés. Consultorio Carlos Pellegrini 594, de 1 á 5. U. T. 688 (Libertad). 29664 15 3

Dr. E. C. FIGUEROA
AFECCIONES INTESTINALES, ESTOMAGO y ABDOMINALES. TRATAMIENTO ESPECIAL DE LAS HEMORROIDES.
—TUCUMAN 565, de 3 á 5.

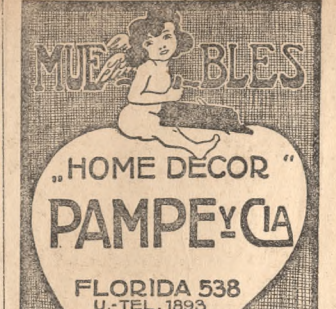

SIERRAS HOTEL
Villa Pellegrini
ALTA GRACIA, F. C. C. A.
Apertura el 1o. de diciembre. Servicio de restaurant de primer orde. Departamento de 1, 2 y 3 piezas, con su correspondiente cuarto de baño, servicio de salubridad en todo el hotel. Tren directo del Retiro al hotel. La mejor cancha de golf del país.—J. BARRERA, propietario
Para informes dirigirse al Expreso Villalonga, Balcarce 256.
112

Sanatorio de Cirugía
DE LOS DOCTORES
Francisco Llobet
Profesor de cirugía de la Facultad de Medicina
Cirujano del Hospital Rawson
Arturo J. Medina
Cirujano del Hospital Rawson
Servicios enfermos pensionistas, los que podrán ser asistidos ú operados por facultativos extraños á la casa.
VIAMONTE 1583
Consultas de 10 á 12 a. m.
112

TOSIOL
Por fuerte y por vieja que sea la Tos, cede desde el primer día con tres perlas de
TOSIOL
En las buenas Farmacias y Droguerías
Depósito General
FARMACIA LA ROSA
Corrientes 501 — Buenos Aires

CONTRA
RESFRIOS
ALGODON
Forman
á 70 Cents la Caja
En todas las Farmacias
EFECTO SORPRENDENTE
Use lo mas agradable
MARCA REGISTRADA

TICKA
RELOJ
FOTOGRAFICO
NO ES
JUGUETE
Todo el mundo puede fotografiar sin tener conocimientos fotográficos.
La Ticka con películas $ m|n 12.50.
La Ticka con todos los accesorios y materiales para principiantes y para ampliar las fotografías, $ m|n 25.
Unico concesionario:
ARTURO O. DIESEL
Calle Reconquista 326. Bs As.
112

MALAS DIGESTIONES
En escaso número se encuentran los sujetos que jamás han tenido
DISPEPSIA
palabra que quiere decir digestión difícil: en cambio, más de la cuarta parte de la humanidad la padece, necesitando aumentar la secreción del jugo gástrico, tonificar la mucosa del estómago y aumentar su poder digestivo. Se consigue tomando el
"STOMALIX"
de SAIZ de CARLOS
que cura las
Acedías y Vómitos
así como la sensación de peso, malestar, dolor y molestias de la digestión, que notan algunos enfermos al poco tiempo de terminar las comidas.
Una comida abundante se digiere sin dificultad con una cucharada de "STOMALIX" que es de agradable sabor y que puede tomarlo lo mismo el enfermo del estómago que el que está sano en sustitución de los licores de urea.
De venta: Farmacias y Droguerías
EN FRASCOS GRANDES Y CHICOS
112

AVISOS
GASTE BIEN SU DINERO
Exposiciones ferroviarias y de agricultura
En locales y catálogos
UNICA CONCESIONARIA:
"OFICINA AMERICANA"
CORRIENTES 550
112

VINO URANADO PESQUI
PANACEA DEL DIABETES
112

BIOFORINA
Del Dr. Ruxell (Milano)
Efecto tónico y vitalizador inmediato en casos de: Debilidad General, Atonía Nerviosa, Neurastenia, Decaimiento, Impotencia, etc.
112

JAQUECAS - NEURALGIAS
Una cucharada de CEREBRINA suprime rápidamente cualquier acceso. EUG. FOURNIER (Pausodun) PARIS y en todas farmacias.
112

HECTOR CASTAÑEDA
y
JORGE CRUZ
ESCRIBANOS DE REGISTRO
RIVADAVIA 620
30 21

PROXIMAMENTE
FOSFOLOS SIN FOSFORO
MITRE
"HOMENAJE CENTENARIO"
CAJA DE LUJO: 10 CENTAVOS

LA NACION

DE ORATORE

(Para LA NACION)

PARIS, abril de 1910.

No tuve el placer de oir al admirable Belisario Roldán en Madrid, por circunstancias especiales que me lo vedaron. Pero leí los elogios prodigados al argentino crisóstomo y las digresiones de los periodistas sobre la facultad oratoria y la manera de ayer y la manera de hoy.

Luego of muchos comentarios sobre si serían sus discursos improvisados ó aprendidos y sobre si su dominio verbal era debido al estudio, ó un regalo de la naturaleza. Y se hablaba de Castelar, y de Martos, y de Pi, y de Salmerón, y de los aun vivientes parladores en cortes.

Antiguo es lo de «poeta nascitur, orator fit». Hay, en tal concepto casos, como el de Belisario, que son debidos á una y otra cosa, dándose que existen y han existido oradores poetas, ó poéticos, que han nacido con el poder de la palabra y han estudiado para llevarla á relativa perfección.

A este propósito, leía yo hace poco el libro de Mauricio Ajam, diputado de la Sarthe «La parole en public», y que pudiera llamarse el Manual del perfecto orador. M. Ajam, que es «orfebre», como el viejo Cicerón en su «De oratore», da reglas, señala ejemplos en el pasado y en el presente, cita opiniones, y va de lo científico á lo literario, para demostrar que se puede bien aprender, aun sin necesidad de los guijarros demostenianos, á pronunciar buenos discursos. «La verdad es, dice, que la antigua retórica ha caído en nuestros días en un descrédito absoluto. Hace largo tiempo que las divisiones ciceronianas han pasado de moda. El discurso moderno, así sea un sermón, ha perdido la mayor parte de los caracteres que le distinguían, no solamente en los tiempos antiguos, sino aun en el siglo último; y la cosa que parece hoy más arruinada en medio de tantas ruinas, es tal vez la elocuencia. La profesión de parlante en público aparece en nuestro tiempo como el solo oficio que no tiene necesidad de aprendizaje. Hay que confesar que todo el mundo se mezcla en ella. La carrera de la abogacía ha llegado á ser una vía estrecha en que vienen á aplastarse innumerables jóvenes. ¿Qué importa? Todos se precipitan en ella.

Las sociedades de conferencias públicas, desde luego, tan dignas de aliento, crecen continuamente. En fin, nuestras costumbres democráticas tienen por resultado provocar la eclosión de una cantidad considerable de personajes que están en la necesidad de hablar ante sus conciudadanos reunidos, etc."

Pero, á esto podría argüirse que en los parlamentos abundan los representantes mudos, y que, aunque haya muchos que hablen, no por esto son oradores.

Ahora, hay mil circunstancias en que cualquier persona está obligada á "tomar la palabra". Y esa cualquier persona encuentra en M. Ajam un profesor que le enseñará á salir del apuro en unas cuantas lecciones.

*

En la parte primera del libro en que me ocupo, se trata de la fisio-psicología de la palabra. Todo ello está escrito como para la revista de ese querido Ingegnieros. Se cita á V. de Meyer, á Kussmaul y á Taine y á Pérez; y á Luys y á Ribot. Cosas muy interesantes, desde luego, pero que no entran en mi plan ni en mi competencia Sin embargo, no dejaré de decir, para quienes se complazcan en ello, que Raymond y Artaud han resuelto que el origen de la hipoglosis está en el pie de la circunvolución frontal ascendente. Todo esto es grave para la palabra. Por mi parte, prefiero esto otro:

Car le mot, qu'on le sache, est un être vivant.
Créé par qui? Forgé, par qui? Jaillí de l'ombre;
Montant et descendant dans notre tête sombre;
Trouvant toujours le sens comme l'eau le ni- [veau;
Formule des lueurs flottantes du cerveau
Qui, vous tous, comprenez que les mots sont des [choses,
Les mots heurtent le front comme l'eau le récif;
Ils fourmillent, ouvrant dans notre esprit pensif
Des griffes, ou des mains; et quelques-uns des [ailes;
Comme en un être noir errant des étincelles,
Revenus, tristes, joyeux, amers, sinistres, doux,
Sombre peuple, les mots vont et vien nent en [nous;
Les mots sont les passants mysterdeux de [l'âmme.

No estará mal, seriamente, aprender la cosa lírica y la científica. Leonardo está allí para dar explícitamente el consejo.

El diputado de la Sarthe informa después de las opiniones de Egger sobre la palabra interior y las de Caro sobre el visualismo. Del auditivo-motor verbal; del auditivismo, el visualismo y el temperamento oratorio. Luego una parte toda, sobre las palabras y la memoria.

A la parte científica sucede una extractada historia de los procedimientos oratorios.

Sabemos, por ejemplo, que entre los griegos, los oradores eran sobre todo gráficos, esto es, que escribían primero sus discursos para luego aprendérselos de memoria.

Había, desde luego, también casos de improvisación, según el testimonio de Aristóteles; pero él mismo aconseja que en tales situaciones se preparen los argumentos. Se ha dicho que en la antigüedad todos los discursos debieron ser escritos, puesto que no se conocía la taquigrafía. Es un buen argumento, aunque "era de uso que el orador escribiese su discurso en seguida de pronunciarlo; lo hizo Cicerón con su "Pro Milone". Por otra parte, conocido es que este orador tenía un esclavo llamado Tirón, que copiaba, abreviando, sus discursos, de modo que se le considera como el primero de los taquígrafos en el tiempo.

No podrá echarse en olvido la clasificación de Cormenin sobre los oradores: 1o.: los que leen lo que han escrito; 2o.: los que recitan lo que se han aprendido de memoria; 3o.: los que improvisan.

Ajam elogia las teorías de un especialista: el abogado Paignon. El inmenso mérito de éste consiste en que proclamó que todo método oratorio basado sobre la preparación escrita, "était un burre, et que "l'improvisation", était non pas un don du ciel, "mais une habitude á contracter por des actes reitérés". ¿Pero se puede entonces aprender á improvisar? Parece que sí.

Un pariente de Castelar me ha referido que aquel grande hombre no escribía sus discursos, pero sí "se los dictaba á sí mismo" primero, y luego los repetía, los ensayaba ante un espejo, sin que jamás fallase su memoria sino en uno que otro detalle.

Este me han dicho que es el método de Belisario Roldán. Mírese lo que aquí se expone de algunos nombres históricos. Dice Le Berquier de Bossuet: «He recorrido en la biblioteca del Louvre cinco volúmenes des sermones de la mano de Bossuet, preparados por simples notas y al correr de la pluma, sobre hojas de papel de varias dimensiones, sobre el revés de circulares diocesanas. Ningún asunto era tratado completamente y de manera que diese la idea de forma de un discurso... Ni los sermones de Flechier, ni los de Fenelón, escritos antes, con una elegancia continua y aprendidos de memoria, tienen esa vivacidad y ese brillo.»

Del abogado Cochin, se sabe que nunca dejó de escribir antes lo que iba á decir. De Gerbier, que aunque no dejó nada escrito, se preparaba siempre despacio.

Target escribía y leía.

La Revolución, afirma Ajam, había obligado á los oradores políticos á improvisar á pesar suyo. De Mirabeau dice Cormenin que hablaba muy lentamente al comienzo y se animaba por grados. Siempre había preparado sus pasajes más brillantes. Vergniaud sufría como una crisis que se desarrollaba en la tribuna.

Guadet, el abogado bordelés, escribía sus alegatos, é improvisaba sus discursos.

Isnard era un gráfico que aparentaba la improvisación.

Dantón «es el tipo por excelencia del verbo-motor». Hereault de Sécheles confiesa su método: «Hay que aprender de memoria, la memoria recuerda mejor lo que se ha visto escrito. Crearse como un cuadro en el cual se lea hasta cierto punto en el momento en que se habla.»

De Robespierre escribe Aulard, recordando á Michelet, que «corregía, corregía, corregía sin cesar lo que escribía», cuando iba á pronunciar un discurso. Benjamín Constant era un gráfico. Manuel, un verbo-motor, que preparaba meditando. Berryer, un verbo-motor, como Thiers. Víctor Hugo, el gráfico por excelencia. He aquí una frase suya: «No se puede ser verdaderamente orador sino con un discurso escrito.» Sin embargo, observa el diputado de la Sarthe, el gran escritor proclama muy gravemente, muy seriamente, que por lo que toca á él, reserva hecha de la meditación precisa, no ha pronunciado en las asambleas más que discursos improvisados.

*

En cuanto á los oradores contemporáneos franceses, diré que de todos ellos prefiero y

TELEGRAMAS

(DE NUESTROS CORRESPONSALES)

Aceite de lino

AMSTERDAM, 11.—El aceite de semilla de lino para entrega julio-agosto, se cotizó hoy á 38 1|4 florines los 100 kilos.
Ayer se cotizó á 36 1|2.
Para entrega desde septiembre á diciembre, á 36 1|4.
Tendencia del mercado floja.

Sebo argentino

LIVERPOOL, 11.—El sebo vacuno de frigorífico de procedencia de la Argentina, cotiza disponible en este mercado al precio de 35 chelines el hundredweight de 112 libras Cif.
En la semana anterior se pagaba á 35|6 el año pasado en esta fecha á 39|9.
Tendencia del mercado floja.

Banco Español del Río de la Plata

PARIS, 11.—Las acciones del Banco Español del Río de la Plata se han cotizado en la Bolsa de esta capital á 545 francos, en la de Madrid á 580 pesetas y en la de Londres á 21 libras esterlinas, 18 chelines y 6 peniques.

La renta perpetua

PARIS, 11.—La renta perpetua del 3 por ciento de interés anual cerró hoy en la Bolsa de esta ciudad á 98.90.

Cambios y descuentos

LONDRES, 11.—El directorio del Banco de Inglaterra ha fijado en 4 por ciento el tipo del descuento.
El interés comercial por letras á 90 días, de 3 á 3 3|16.
Cambio sobre París, á la vista, 25.25.
Id á 90 días, 25.41.
Cambio sobre Amberes, á la vista, 12 1|2.
Id á 90 días, 25.55.
Cambio sobre Hamburgo, á la vista (en marcos por libra esterlina), 20.50.
Id á 90 días, 20.67.
Cambio sobre Madrid, á la vista (en pesetas por 5 pesetas), 44 1|2.
Cambio sobre Génova, á la vista (en liras por libra esterlina), 25.41 1|2.
PARIS, 11.—El tipo del descuento del Banco de Francia se ha fijado en 3 por ciento.
Descuento comercial por letras á 90 días, 3 1|4.
Cheque sobre Londres, á la vista (en francos por libra esterlina), 25,25 1|2.
Cheque sobre Italia (en francos por 100 liras), 99 3|8.
Id sobre España (en francos por 500 pesetas), 468.
Id sobre Berlín (en francos por 100 marcos), 123 3|16.
BERLIN, 11.—El tipo del descuento del Banco de Alemania se ha fijado en 4 por ciento.
Descuento comercial por letras á 90 días, 3.
Cambio sobre Londres, á la vista (en marcos por libra esterlina), 20.49 1|2.
Id id á 90 días, 20.31.
BRUSELAS, 11.—Cambio sobre Londres á la vista, 25.32 1|2.
AMBERES, 11.—Descuento comercial por letras á 90 días, 3 1|8.
GENOVA, 11.—Cambio sobre Londres, á la vista (en liras por libra esterlina), 25.41.
LISBOA, 11.—Cambio sobre Londres, á la vista (en peniques por 1000 reis), 9 1|16.
MADRID, 11.—Agio del oro, 6.80.
NUEVA YORK, 11.—Cambio sobre Londres, á la vista, 4.86.70.
Id á 90 días, 4.83.95.

Trigo

LONDRES, 11.—Mercado flojo con poca demanda.
LIVERPOOL, 11.—Trigo colorado americano, entrega julio, precio por 100 libras chelines, 7.1 1|4.
Id id entrega octubre, 7.2.
Trigo del Río de la Plata, disponible, á 7.4.
Mercado flojo.
AMBERES, 11.—Trigo del Río de la Plata, embarque, mayo-junio, por 100 kilos, 19.
HAMBURGO, 11.—Trigo del Río de la Plata, embarque mayo-junio, por 1000 kilos, en marcos, 155 1|2.
NUEVA YORK, 11.—Trigo disponible por bushel en centavos oro americano, 97 1|4.
Trigo para entregar en julio, 110 1|4.
Mercado sostenido.
CHICAGO, 11.—Trigo del Río de la Plata, embarque para julio, precio por bushel en centavos oro americano, 103 1|8.
Id para septiembre, 101.
Mercado sostenido.
BERLIN, 11.—Trigo para entregar en julio, en marcos por 1000 kilos, 208.

Maíz

LONDRES, 11.—Mercado tranquilo; compradores reservados.
Venta de 200 toneladas La Plata, amarillo, en bolsas R|T, embarque mayo-junio, 8.9.
LIVERPOOL, 11.—Maíz La Plata, amarillo, entrega julio, precio por 100 libras en chelines, nominal.
Id. id. id., disponible, 5.6.
Mercado sostenido.
AMBERES, 11.—Maíz del Río de la Plata, embarque mayo-junio, por 100 kilos, en francos, 14.
HAMBURGO, 11.—Maíz del Río de la Plata, embarque mayo-junio ,por 1000 kilos en marcos, 110 1|2.
NUEVA YORK, 11.—Maíz disponible por bushel en centavos oro americano, 67.
Maíz para julio, 71 3|4.
Mercado sostenido.
CHICAGO, 11.—Maíz para julio, precio por bushel en centavos oro americano, 62 5|8.
Id. para septiembre, id. 63 3|8.
Mercado sostenido.

Avena

LONDRES, 11.—La avena blanca de La Plata, embarque mayo-junio, se ha cotizado hoy á 13 chelines 7 1|2 peniques el cuárter de 304 libras.
AMBERES, 11.—Hoy se cotiza la avena de La Plata, de 47|48 kilos, embarque mayo-junio, á 12 1|4 francos los 100 kilos.
LIVERPOOL, 11.—La avena de La Plata, disponible se cotiza hoy en esta plaza á 2 chelines 1 1|2 peniques por bushel de 45 libras.
CHICAGO, 11.—El precio de cierre de este mercado hoy por avena entrega mayo-julio, fué de 40 3|4 centavos oro el bushel, para entrega septiembre, se cotizaba á 39 1|8 centavos oro el bushel.

Semilla de lino

LONDRES, 11.—Mercado tranquilo con ofertas liberales de la India.
Venta: 200 toneladas de Calcuta á Londres, 58.6.
Parciales del Río de la Plata, embarque mayo-junio, para Hull, por cuárter de 416 libras en chelines. Vendedores, 58.6.
Parciales de Calcuta, embarque, mayo-junio, para Londres, cuárter de 410 libras en chelines, 58.3.
Mercado tranquilo.
LIVERPOOL, 11.—Lino del Río de la Plata, parciales, disponible, por cuárter de 416 libras en chelines, 59.
AMBERES, 11.—Lino del Río de la Plata, embarque mayo-junio, por 100 kilos, en marcos, 37 1|4.
HAMBURGO, 11.—Lino del Río de la Plata, embarque mayo-junio, por 1000 kilos, en marcos, 304.
DULUTH, 11.—Lino para entregar en mayo, precio por bushel en centavos oro americano, 235.

Lanas

AMBERES, 11.—Pocos negocios, precios sin cambio.
La lana peinada del Río de la Plata, tipo B, para entregar en junio, por kilo, en francos, 6.12 1|2.
Id para entregar en septiembre, 6.
Id para entregar en diciembre, 5.87 1|2.
Mercado sostenido.
ROUBAIX, 11.—La lana peinada del Río de la Plata, tipo B, para entregar en junio, precio por kilo, en francos, 6.32 1|2.
Id para entregar en septiembre, 6.17 1|2.
Id para entregar en diciembre, 6.
Mercado tranquilo.
HAVRE, 11.—La lana merina del Río de la Plata, 26 por ciento, para entregar en junio, precio por 100 kilos, en francos, 196.
Id para entregar en octubre, 192.
Mercado tranquilo.
La lana cruza del Río de la Plata, número 3.58 por ciento, para entregar en junio, precio por 100 kilos, en francos, 230.
Id para entregar en octubre, 230.
Mercado tranquilo.

Cueros

AMBERES, 11.—Los cueros del Río de la Plata obtuvieron los siguientes precios en francos los 50 kilos:
Cueros secos de campo, novillo, de 12 á 25 kilos, 145.
Cueros secos de campo, vaca, de 9 á 10 kilos, 145.
Cueros salados de matadero, novillo, de 25 á 31 kilos, 107.
Cueros salados de saladero, vaca, de 25 á 32 kilos, 99.
Cueros salados de frigorífico, novillo, de 25 á 32 kilos, 91.
Cueros salados de matadero, vaca, de 20 á 25 kilos, 88.
Mercado sostenido.
HAMBURGO, 11.—En este mercado los cueros del Río de la Plata obtuvieron los precios Cif que van á continuación en peniques por cada medio kilo:
Cueros secos de campo, novillo, 83 1|2.
Cueros secos de campo, Corrientes, 107 1|2.
Cueros secos de Buenos Aires, americanos, 105 1|2.
Cueros secos de Buenos Aires, becerro, 95 1|2.
Cueros secos de Buenos Aires, potro (marcos por cuero), 10 1|2.
Cueros salados de saladero, novillo (Montevideo), 70.
Cueros salados de saladero, vaca (Montevideo), 61.
Cueros salados de frigorífico, novillo, 84 1|2.
Cueros salados de matadero, novillo, 59.
Cueros salados de matadero, vaca, 51.
Mercado sostenido.

Carnes congeladas

LONDRES, 11.—Los precios no oficiales de las carnes congeladas del Río de la Plata fueron los siguientes:
Novillo: cuartos delanteros, 2 chelines 7 peniques; cuartos traseros, 2 chelines 10 peniques.
Mercado sostenido.
Capón: 2 chelines 4 peniques.
Mercado en calma.
Llegaron á Southampton el vapor Araguaya y á Liverpool el Zermatt, con cargamento de carne congelada del Río de la Plata.

Títulos argentinos

LONDRES, 11.—En el Stock Exchange los títulos argentinos tuvieron hoy las siguientes cotizaciones:
Empréstito nacional 1897, 5 por ciento, (ley 3875), 90.
Obligaciones exteriores de la provincia de Buenos Aires, 3 por ciento, 69 3|4.
Empréstito interno, 6 por ciento, 102 1|2.
Cédulas nacionales, serie H (en Amberes) ex interest, 44.35.
LONDRES, 11 (De Mendl y Ca.).—Arauco Co., ordinarias, 4.
Ferrocarril Nordeste Argentino, stock, 42 3|4.
Ferrocarril Gran Oeste, ordinarias, 103 1|2.
Ferrocarril Buenos Aires al Pacífico, ordinarias, 95.
Ferrocarril del Sur, ordinarias, 125.
Ferrocarril del Oeste, ordinarias, 126.
Ferrocarril Central Argentino, ordinarias, 104.
Ferrocarril Central Argentino, deferidas, 98.
Ferrocarril Central Uruguay .Este, extensión 7 13|16.
Ferrocarril Central Uruguay Norte, extensión, 6 3|4.
Ferrocarril Córdoba y Rosario, 6 por ciento, preferidas, 98.
Ferrocarril Córdoba y Rosario, segundas preferidas, 50.
Ferrocarril Central Córdoba, C. N. S., income, debentures, 66 1|2.
Ferrocarril Entre Ríos, ordinarias, 44.
Ferrocarril Entre Ríos, preferidas, 97 1|2.
Ferrocarril Entre Ríos, segundas preferidas, 64 1|2.
Ferrocarril Paraguay Central, 5 por ciento, debentures, 47.
Ferrocarril Paraguay Central, ordinarias, 3 1|4.
Famatina Development, 10.
Forestal and Land, ordinarias, 2 1|4.
Id preferidas, 1 3|4.
Id New Shares, 39.9.
Argentine Northern Land, 27.6.
Cervecería Bieckert, ordinarias, 93.

ESTADOS UNIDOS

TEMBLORES DE TIERRA

EN COSTA RICA Y SANTO DOMINGO

NUEVA YORK, 11.—Telegrafían de San José de Costa Rica que se han sentido hoy en esa ciudad nuevos temblores de gran intensidad y duración.
El terremoto produjo indescriptible pánico en la población.
Millares de personas abandonaron la ciudad, acampando al aire libre en los alrededores.
Las noticias recibidas hasta la fecha no dan detalles sobre los daños causados por el terremoto ni dicen si ha habido víctimas.
En Cartago las autoridades prosiguen con infatigable energía los trabajos de salvamento.
Centenares de personas se ocupan día y noche en la remoción de los escombros, habiéndose logrado salvar á muchos.
Se ha encontrado gran número de cadáveres.
Las autoridades han hecho volar por medio de dinamita varios muros que amenazaban derrumbarse.

NUEVA YORK, 11.—Telegramas recibidos de Santo Domingo anuncian que se han producido en esa república esta mañana fuertes temblores de tierra.

La Mano negra

NUEVA YORK, 11.—Ha sido condenado hoy á prisión un sujeto afiliado á la Mano negra, acusado de tentativa de extorsión de fondos por medio de amenazas. Ese sujeto había dirigido semanas pasadas cartas al tenor Caruso exigiendo de él cierta suma de dinero y diciéndole que pagaría con su vida la falta de ejecución de esa orden.

Incendio de bosques

NUEVA YORK, 11.—Los diarios publican informaciones de Chicago anunciando que una gran extensión de bosques está ardiendo en el norte del estado de Minnesota, en el Wisconsin y en el Michigan.
Los daños ocasionados ya por esos incendios son inmensos.

Caída de un globo

NUEVA YORK, 11.—Noticias de Glasgow, estado de Kentucky, dan cuenta de que el globo Viking, donde iban el vicepresidente del Aero Club, Mr. Forbes, y otro miembro de la misma asociación, cayó cerca de esa localidad.
Los dos tripulantes resultaron con heridas graves.

TURQUIA

La cuestión de Creta

CONSTANTINOPLA, 11.—En su sesión de hoy la cámara de diputados aprobó por unanimidad una interpelación al gobierno sobre los asuntos de Creta.
En la interpelación se pregunta al gobierno qué medidas ha tomado en vista del juramento de fidelidad al rey Jorge V prestado por los diputados cretenses.

AUSTRIA-HUNGRIA

El emperador en Budapest

BUDAPEST, 11.—Ha llegado á esta capital procedente de Viena, el emperador Francisco José.

BELGICA

Huelga en Gante

BRUSELAS, 11.—Los obreros del puerto de Gante se han declarado en huelga esta mañana, exigiendo diversas mejoras.
El tráfico portuario ha quedado totalmente suspendido.
Hasta ahora la huelga tiene carácter pacífico y no se ha producido ningún incidente.

RUMANIA

El rey de Suecia

BUCAREST, 11.—Procedente de Viena llegó hoy á esta capital el rey Gustavo de Suecia, siendo recibido en la estación del ferrocarril por el príncipe heredero, el gobierno y el personal de la legación sueca.

LA MUERTE DEL REY EDUARDO

EN LA CAMARA DE LOS COMUNES

LECTURA DEL MENSAJE REAL

CONTESTACION DEL PARLAMENTO

ELOGIOS AL DIFUNTO SOBERANO

DISCURSO DE Mr. ASQUITH

EL MENSAJE EN LA CAMARA DE LOS LORES

VARIOS DISCURSOS

LA CARTA DE LA REINA ALEJANDRA

LA ZARINA MADRE Y EL GRAN DUQUE JORGE

EL REY DE PORTUGAL

LA CUESTION DEL PARLAMENTO SUDAFRICANO

LONDRES, 11.—No se ha resuelto nada todavía sobre la cuestión de la apertura del parlamento sudafricano.
En cuanto llegue á Londres el duque de Connaught celebrará una entrevista con el rey Jorge, á este respecto.
Es posible que, respondiendo á un deseo formulado por el rey Eduardo, el duque de Connaught prefiera ocupar el cargo de gobernador general del Canadá, en cuyo caso la ceremonia de la apertura del parlamento sería presidida por el gobernador del Africa del Sur, Mr. Herbert Gladstone.

LONDRES, 11.—Esta tarde celebró sesión la cámara de los comunes, con asistencia de gran número de diputados.
Todos fueron vestidos de gran duelo y la asamblea asumió un carácter de ceremonia conmemorativa.
El primer ministro, Mr. Asquith, anunció el recibo del mensaje del rey Jorge, firmado de su puño y letra, en el que comunica al parlamento su ascensión al trono, y dirigiéndose á la presidencia puso el pliego en manos del vicepresidente.
Este, poniéndose de pie, leyó la comunicación ante los diputados, que permanecieron descubiertos durante toda la lectura.
El texto del mensaje dice que el rey sabe cómo la cámara de los comunes ha compartido con él su profundo é inesperado dolor por la muerte del rey su padre, que la cámara se da exacta cuenta de la pérdida sufrida por el trono y la nación en este triste acontecimiento, pues el interés que tomaba el rey Eduardo por el bien de su pueblo, su infatigable abnegación al servicio público durante su ilustre reinado, su valor para soportar los dolores, quedarán largo tiempo en la memoria de sus súbditos de la metrópoli y los de allende el mar.
Terminada la lectura, el primer ministro Mr. Asquith, sometió á la aprobación de la cámara dos resoluciones: una de condolencia al rey Jorge por la muerte de su augusto padre y de felicitación por su advenimiento al trono; otra de pésame para la reina Alejandra.
Después el primer ministro pronunció un magnífico elogio del rey Eduardo.
Dijo el orador: "Un gran rey acaba de sernos repentinamente arrebatado; cuando no había aún cumplido su último año de reinado.
Estos años fueron fecundos en acontecimientos de la mayor importancia, así en el exterior, como en el imperio y en la propia Inglaterra.
Ese lapso de tiempo vió multiplicar entre nosotros y las demás potencias, acuerdos más fuertes y seguros, que deben considerarse como verdaderas salvaguardias de la paz internacional.
En el interior del imperio hemos visto desarrollarse la conciencia de los intereses y peligros comunes, y asimismo hemos visto robustecerse y desarrollarse como nunca lo fueron antes, los vínculos que unen todas las partes del imperio.
Aquí, entre nosotros, las cuestiones más graves, así de índole económica, como de carácter social y constitucional, han llegado á rápida madurez.
En todas estas manifestaciones de nuestra vida nacional la historia asignará una parte muy importante al soberano que acabamos de perder.
En los negocios exteriores la influencia personal del rey fué firmemente y sin cesar empleada en evitar no sólo la guerra, sino también los pretextos para conflictos, y el rey Eduardo será considerado como el pacificador del mundo.
En los límites del imperio, debido al íntimo conocimiento de las diversas partes que lo componen, á la amplia comprensión de las ambiciones y aspiraciones, como asimismo de los sufrimientos y de las dificultades con que lucha su pueblo, por la prontitud con que respondía á cualquier llamamiento, se granjeó la lealtad de su pueblo hasta un punto que pocos soberanos han conocido.
Manteniéndose por encima de las disputas de los partidos, teníamos en él á un árbitro experimentado y á un guardián juicioso de la constitución y de las tradiciones.
Dominado por el sentimiento de sus deberes públicos, fué sportman perfecto y protector esclarecido de las artes, fué accesible á todos los intereses sociales.
Libre de prejuicios y de espíritu de casta, no se encontró aislado en ningún medio; era ciudadano del mundo, y como hombre de negocios colocaba los negocios antes de los placeres. Metódico, puntual, preciso, avaro de su tiempo y de sus palabras, nada dejaba aplazado, y puso siempre al servicio del estado su juicio, su intuición y su gran buen sentido.
Considerándose siempre el jefe y el principal servidor del imperio, quedó siempre en los límites de la constitución. Se ocupó con entusiasmo de las reformas sociales, de los hospitales, de las pensiones.
Quería al pueblo y le deja un ejemplo inolvidable."
Mr. Asquith terminó su discurso enviando el pésame de la cámara á la reina Alejandra y felicitaciones al rey Jorge, de quien dijo que se mostrará digno hijo y sucesor del gran rey.
El leader de la oposición, Mr. Balfour, tomó luego la palabra, elogiando en términos conmovidos la bondad y el tacto del rey Eduardo, la sencillez de sus maneras, el encanto personal que le atraían el afecto de todos, en Inglaterra y en el extranjero.
"Este gran monarca, dijo, hizo lo que ningún ministro hubiera podido hacer, trabajó por el acercamiento de las naciones con un éxito raro.
Desaparece, agregó, en la plenitud de sus facultades y en el cénit de la popularidad."
Balfour habló luego del rey Jorge, elogiando su patriotismo y su sentimiento del deber.
Terminó refiriéndose á la reina Alejandra, de quien dijo que era adorada por el pueblo y que en su dolor podía sentirse reconfortada por el respeto y la simpatía.
El diputado Mr. Enoch Edwards habló en nombre del partido obrero.
Dijo que la cámara, dividida por tantas cuestiones, se mostraba unánime en sus sentimientos de admiración y de respeto por el gran rey que acaba de morir.
Añadió que, interpretando los sentimientos de todos sus correligionarios, deseaba ardientemente que el rey Jorge siga el ejemplo de su padre y continúe su esfuerzo siempre encaminado á asegurar la prosperidad del país.

LONDRES, 11.—En la cámara de los lores, con ceremonial análogo al que se empleó en la cámara de los comunes, se dió lectura del mensaje real comunicando el advenimiento del rey Jorge al trono de la Gran Bretaña é Irlanda.
El lord guardián del sello privado, conde de Crewe, tomó la palabra en nombre del gobierno y comenzó diciendo que la ocasión que le embargaba era tan profunda que apenas su voz podría hacerse entender.
En su discurso dijo que la influencia ejercida por el rey Eduardo en la política internacional fué á veces mal interpretada.
Es cierto que los soberanos ingleses están por razones constitucionales fuera de las negociaciones directas y de los trabajos de la diplomacia, pero es también cierto que Eduardo VII ejerció una feliz y real influencia independiente de la diplomacia, debido á sus conocimientos sobre el continente, á la absoluta franqueza y á la ausencia de prejuicios insulares.
Su calidad de pariente de numerosos soberanos y casas reinantes, le ofreció frecuentes ocasiones de las que aprovechó en el interés del imperio sin menoscabo para los demás países, porque él fué siempre dominado por el deseo de conservar la paz.
Lord Crewe terminó su discurso diciendo: «Todos estamos profundamente conmovidos por la evidente sinceridad de las manifestaciones de dolor de toda Europa.»
Habló después el marqués de Lansdowne, quien dijo que las relaciones que Eduardo VII mantenía con los jefes de estado y los hombres políticos extranjeros le permitieron desempeñar discretamente y sin salir nunca de los límites constitucionales, un papel distinguido en el manejo de los asuntos de la nación.
Entre los muchos méritos que se deben reconocer al difunto soberano ninguno es más notable que el de haber creado un ambiente internacional con buenas disposiciones, tendiente á alianar las asperezas y facilitar la solución de las dificultades diplomáticas.
Su actividad bien intencionada contribuyó poderosamente á la consolidación de la paz en el mundo. No hay cancillería europea que no reconozca que con la muerte de Eduardo VII desaparece una gran fuerza internacional en el movimiento de los asuntos públicos de Europa, una fuerza que se agitó siempre por el bien de todos.
«Creemos, terminó diciendo el orador, que esa fuerza no ha cesado completamente de actuar, aunque el rey nos haya dejado.»
Después la cámara que hallábase completa, adoptó en medio de un profundo silencio, disposiciones análogas á las adoptadas por los comunes en la sesión de esta tarde.

LONDRES, 11.—La carta dirigida por la reina Alejandra al pueblo británico está concebida en los términos siguientes:
«Desde el fondo de mi corazón destrozado deseo manifestar á toda la nación y á nuestro buen pueblo, que tanto queremos, los sentimientos de mi gratitud más profunda y sincera por las conmovedoras muestras de simpatía que me ha dispensado en el mortal dolor y en la inexprimible congoja de que estoy embargada.
La nación ha experimentado la pérdida de su mejor amigo; del padre y del soberano.
Quiera el Todopoderoso concedernos todo el divino auxilio para soportar la más pesada cruz que quiso hacernos llevar, y que se haga su voluntad.
Ruego á todos que me tengan presentes en sus plegarias, esto me será de consuelo y sostén en todas las adversidades porque aun deberé pasar.
Déjenme aprovechar la oportunidad para expresar á todos mi gratitud por las afectuosas cartas que en testimonio de simpatía he recibido de toda clase de ciudadanos, que por su crecido número temo no podré nunca contestar individualmente.
Confío mi hijo querido á vuestros cuidados. Yo sé que él seguirá la senda trazada por su padre. Os ruego que le tengáis la misma fidelidad y abnegación que mostrásteis para con su padre.»

LONDRES, 11.—La reina Alejandra recibió hoy al primer ministro Mr. Asquith y á los ministros Morley, Mackenna y Haldane y los condujo á la cámara mortuoria, donde, contrariamente á lo que dicen los diarios de esta mañana, el cadáver del rey permanece en el lecho donde murió.
Los ministros permanecieron breves minutos en la habitación.
Cuando la reina Alejandra dé autorización se expondrá el cuerpo en la sala del trono, donde permanecerá hasta que se le traslade á Westminster.
Se cree que esta noche se colocará el cadáver en el féretro.

LONDRES, 11.—Anuncian de Calais que la emperatriz viuda de Rusia, María Feodorovna, y el gran duque Miguel, se embarcaron hoy en ese puerto á bordo del yate real Alexandra, dirigiéndose á esta capital.
El embarco de la emperatriz viuda y del gran duque Miguel fué saludado con una salva de 55 cañonazos.

LONDRES, 11.—Telegrafían de Dover que acaban de desembarcar en ese puerto la zarina madre y el gran duque Jorge de Rusia.
Fueron recibidos en el puerto por lord Hershell-Campbell y por el embajador de Rusia, conde Benkendorff, que los acompañaron hasta esta capital.

LONDRES, 11.—El rey Jorge y la reina María recibieron en la estación Victoria á la zarina María Feodorovna y al gran duque Jorge.
Al llegar el tren, los miembros de la familia real penetraron en el vagón y abrazaron á la emperatriz.
Esta, la reina María y el gran duque Jorge se trasladaron al palacio de Buckingham en carruajes cerrados.
La zarina viuda permaneció algunos momentos en la cámara mortuoria, profundamente conmovida.

LONDRES, 11.—Se anuncia oficialmente que el rey Manuel de Portugal llegará á esta capital la noche del 18 del mes corriente.
El soberano se hospedará en el palacio de Buckingham y le acompañará una delegación de tres oficiales del regimiento 30, de caballería portugués, del que era coronel honorario el rey Eduardo.

LONDRES, 11.—Faltan todavía por arreglar numerosos detalles de los funerales del rey.
El subsecretario del departamento de obra públicas, Mr. Harcourt, celebró esta mañana una breve conferencia con el rey Jorge á quien sometió un proyecto provisional.
El rey le contestó que lo estudiaría.

LONDRES, 11.—El parlamento se reunirá el día 17 con el objeto de recibir el cadáver del rey Eduardo en el palacio de Westminster.
Se prevé que el acto dará lugar á una imponente demostración de duelo.

LONDRES, 11.—Anúnciase oficialmente que cuando el féretro real llegue á Westminster, una delegación de miembros de las dos cámaras y otros altos personajes se situarán á uno y otro lado del catafalco y permanecerán de pie durante el servicio religioso, que será celebrado por el arzobispo de Canterbury.
Siguen llegando al palacio de Buckingham gran cantidad de flores y coronas.

BERLIN, 11.—El emperador Guillermo se pondrá en viaje para Londres el 18 del corriente, de manera que llegará á su destino el 19, para asistir á los funerales del rey Eduardo.

NAPOLES, 11.—El duque y la duquesa de Connaught han llegado esta tarde á esta ciudad y prosiguieron inmediatamente viaje á Londres.

LONDRES, 11.—El rey Jorge ha ordenado que la inauguración de la exposición anglo-japonesa de esta capital tenga lugar en la fecha que había sido señalada de antemano, es decir, el 14 del corriente mes; pero que ella se verifique sin ninguna ceremonia oficial, á causa del duelo público.

LONDRES, 11.—Es esperado de un momento á otro, procedente de Atenas, el rey Jorge de Grecia á quien acompañan los príncipes Constantino y Jorge.

SAN PETERSBURGO, 11.—La delegación del regimiento de húsares de Kieff, cuyo coronel honorario era el rey Eduardo, y que representará al ejército ruso en los funerales, partió hoy de esta capital para Londres.
El sábado partió la delegación de la marina.

SAN PETERSBURGO, 11.—El consejo del imperio votó, en su reunión de hoy, un mensaje de condolencia á la nación inglesa.

LONDRES, 11.—El diario médico «Lancet» obtuvo un informe autorizado sobre la enfermedad de Eduardo VII, que le fué facilitado por los propios médicos que asistieron al rey.
El informe repite hechos conocidos, pero agrega que el resfriado que Eduardo tomó en París se transformó en bronquitis á la llegada del rey á Biarritz.
El ataque de la enfermedad duró diez días y durante el curso de la dolencia el soberano pasó veríos días en cama.
Hasta ahora nadie sabía que el rey había guardado el lecho antes de que se hiciera público el estado alarmante de su salud y generalmente se creyó que no abandonaba su aposento á causa del mal tiempo reinante.

LONDRES, 11.—Se teme que el proyecto referente á la reforma del juramento real encuentre serias resistencias, sobre todo en las palabras: «No ha recibido ninguna dispensa del papa».
En cuanto á los términos «supersticiosas é idolátricas», con que se designan las ceremonias de la iglesia católica, parece que se las substituirá con los de «contrarias á nuestras creencias».

PARIS, 11.—Informan de Biarritz que la municipalidad de esa ciudad resolvió en su última sesión concurrir en masa á los funerales del rey Eduardo.
El rey Jorge, por intermedio del embajador inglés en esta capital, comunicó á la municipalidad que la recibiría con gran satisfacción.

PARIS, 11.—Todos los diarios de esta capital comentan en términos conmovidos la carta de la reina Alejandra al pueblo británico y elogia el noble carácter de la soberana.

WASHINGTON, 11.—El ex presidente Mr. Roosevelt telegrafió esta noche al presidente Taft que acepta el cargo de embajador extraordinario que se le confirió para asistir en representación de los Estados Unidos á los funerales del rey Eduardo.

NUEVA YORK, 11.—La Bolsa de esta ciudad permanecerá cerrada durante dos horas el día de los funerales del rey Eduardo.

LONDRES, 11.—En los funerales del rey rendirán los honores militares 30.000 hombres de las tres armas.
Jorge V y los soberanos extranjeros seguirán el féretro á caballo.
En todo el trayecto de esta capital á Windsor, se dispondrán tribunas para los funcionarios y otros invitados.
Han empezado á alquilarse en esta capital las ventanas y balcones por donde pasará el séquito, á precios exorbitantes.

INGLATERRA

EN EL ACORAZADO LONDON

RUMOR SIN CONFIRMACION

LONDRES, 11.—Circula con bastante insistencia el rumor de que ha ocurrido una explosión á bordo del acorazado inglés London, que se encuentra actualmente fondeado en aguas noruegas, pero hasta ahora no se tienen detalles acerca de lo ocurrido.

LONDRES, 11.—Acaba de recibirse de Christiania un telegrama diciendo que se ignora en esa capital que haya ocurrido un accidente á bordo del acorazado británico London.

Muley Hafid y Francia

LONDRES, 11.—«The Times» publica un telegrama de su corresponsal en Tánger, anunciando que según informes de buena fuente, el sultán Muley Hafid se niega ahora á cumplir las promesas hechas en su respuesta al ultimátum francés.
Según las mismas noticias, reina gran agitación en Fez, temiéndose que se haga necesaria la partida de los residentes europeos.

Accidente naval

LONDRES, 11.—Informan de Plymouth que esta mañana mientras el submarino A 8 estaba efectuando algunas evoluciones en aquel puerto, debido á desperfectos en la maquinaria quedó sepultado en el fondo del mar, sin poder volver á la superficie.
Después de una hora de grandes esfuerzos por parte de la tripulación de dicho submarino, compuesta de quince hombres, se consiguió por fin hacerlo subir nuevamente á flote.

Disturbios en Hunan

LONDRES, 11.—Un telegrama recibido de Hankau informa que se han producido graves disturbios en Yunchow, localidad de la provincia de Hunan.
El edificio ocupado por los misioneros ha sido destruído por los rebeldes.

Vapor á flote

LONDRES, 11.—Un telegrama recibido de Scilly anuncia que ha sido puesto nuevamente á flote el vapor inglés Minnehaha, que últimamente había encallado frente á esas islas.

FRANCIA

EL ROBO DEL BENJAMIN CONSTANT

VARIOS ARRESTOS

PARIS, 11.—Telegramas recibidos hoy de Tolón relacionados con el robo realizado á bordo del buque-escuela brasileño Benjamín Constant, hacen saber que el comisario de policía del distrito de La Seyne ha procedido esta mañana á la detención de un obrero de los astilleros Forges et Chantiers, que trabajaba á bordo del referido buque.
Dentro de la embarcación que sirvió á los autores del robo para trasladarse á bordo del Benjamín Constant ha sido hallado un barreno perteneciente á los astilleros Forges et Chantiers, lo que indicaría que el robo fué cometido por individuos que tienen entrada en dichos astilleros.

PARIS, 11.—Nuevos telegramas de Tolón anuncian que las autoridades han arrestado hoy á otros tres sujetos, complicados en el robo realizado á bordo del Benjamín Constant.
Entre los detenidos figura particularmente un obrero, cuyo hermano acaba de ser condenado por hurto.

PARIS, 11.—Nuevos datos obtenidos por la policía de Tolón le permiten dirigir con éxito las pesquisas respecto al robo de la caja de caudales del Benjamín Constant.
Todos los individuos sospechosos que habían sido arrestados, han sido puestos en libertad.

La elección de Annecy

PARIS, 11.—Comunican de Annecy que la comisión escrutadora ha declarado electo diputado por ese colegio electoral á M. Crolard.

TURQUIA

La insurrección albanesa

CONSTANTINOPLA, 11.—Una nota oficial dada á los diarios, confirma la última derrota de los insurrectos albaneses.
Según la nota, los turcos desalojaron á los rebeldes de las posiciones de Chernolieva, después de un sangriento combate que duró tres días.

MADRID, [illegible] informan que [illegible] citación popular [illegible] motivo de haberse desp[illegible] candidato republicano triunf[illegible] Ortega.
Las sociedades obreras invitaron á los tipógrafos á adherirse á la huelga general y aquéllos accedieron, por cuya causa no se ha publicado hoy ningún periódico.
Los estudiantes plegándose al movimiento, no asistieron hoy á las aulas.
Los teatros suspendieron las funciones que tenían anunciadas para esta noche.

Las reformas tributarias

MADRID, 11.—Se ha celebrado hoy consejo de ministros, ocupándose el titular de hacienda, de ultimar el proyecto de reformas tributarias, que fué aceptado.

El programa del gobierno

MADRID, 11.—El presidente del consejo de ministros, señor Canalejas, expondrá su programa de política radical, en la reunión de las mayorías, preliminar á la inauguración del período parlamentario.

Mitin republicano

MADRID, 11.—En la asamblea celebrada hoy por los elementos afiliados al partido republicano, se acordó organizar un mitin, celebrando el triunfo alcanzado por ellos en las elecciones últimas.

Manifiesto carlista

MADRID, 11.—Los carlistas de Barcelona, han lanzado un manifiesto excitando á sus correligionarios á la acción.
Este documento es objeto de toda clase de comentarios.

ITALIA

LA EXPEDICION DE LOS MIL

FESTEJOS EN MARSALA

ROMA, 11.—Comunican de Marsala que se ha conmemorado hoy con gran entusiasmo en aquella ciudad el cincuentenario del desembarco de la expedición de los mil.
Un imponente cortejo popular, á cuyo frente iban las autoridades locales, se dirigió al lugar donde se efectuó el desembarco, depositando espléndidas flores.
Se trasladó luego al monumento de Garibaldi y colocó á su pie hermosas coronas, pronunciándose varios discursos patrióticos que provocaron entre la concurrencia aplausos entusiastas.
Esta noche feéricas iluminaciones se ven en diversos puntos de Marsala y numerosas bandas de música recorren la ciudad, tocando himnos patrióticos.

ROMA, 11.—Informan de Marsala que los estudiantes delegados de la asociación Corda Frates, ofrecieron á aquella municipalidad una artística placa conmemorativa.
El acto de la entrega dió lugar á una brillante ceremonia, durante la cual las estudiantes fueron muy aplaudidos.
A la tarde se inauguró una lápida denominando calle 11 de Mayo á la avenida principal de Marsala.
Por unanimidad de votos del concejo deliberante se ha resuelto conferir la ciudadanía honoraria á todos los sobrevivientes de la expedición.

ROMA, 11.—En todas las escuelas del reino ha sido conmemorado hoy el cincuentenario de la expedición de los Mil.
Imponentes columnas de estudiantes visitaron los monumentos de Víctor Manuel II, Mazzini, Cavour y Garibaldi, donde depositaron espléndidas coronas.

LA MUERTE DEL PROFESOR CANNIZZARO

EXEQUIAS POR CUENTA DEL GOBIERNO

ROMA, 11.—Se anuncia que el gobierno ha resuelto que los funerales del profesor Cannizzaro se hagan por cuenta del erario. El acto promete ser imponente.

ROMA, 11.—Durante todo el día de hoy la familia del profesor Cannizzaro ha continuado recibiendo un sinnúmero de telegramas de pésame procedentes de las academias científicas y notabilidades italianas y extranjeras.
Los restos del extinto han sido expuestos esta mañana en el salón del instituto químico de esta capital, por donde siguió desfilando un público enorme.
Espléndidas coronas de flores naturales han sido depositadas en la cámara mortuoria.

Proceso Tarnowska

VENECIA, 11.—Con la audiencia de esta tarde del proceso Tarnowska han terminado sus alegatos los abogados de la defensa.
Acto continuo el abogado de la parte, señor Carnelutti, dió comienzo al discurso de réplica.

SESION DEL SENADO

PROYECTOS APROBADOS

ROMA, 11.—Presidido por el señor Manfredi se ha reunido esta tarde el honorable senado.
Abierta la sesión hizo uso de la palabra el senador Paterno para conmemorar al miembro de la alta cámara, profesor Cannizzaro, fallecido ayer.
Dijo el orador que con la muerte del ilustre químico pierde Italia un patriota y un sabio, de ejemplar modestia, último sobreviviente del histórico parlamento siciliano.
Pronunció luego un discurso elocuente el distinguido químico senador Ciamician, ex alumno del extinto, quien conmemoró al maestro con sentidas y oportunas frases.
Enumeró las obras científicas del

...ron elec-
...n el resulta-
...pital el señor Luis
...s (liberal doctrinario),
...6 Cabezas 78 votos (liberal

...la provincia de Entre Ríos obtuvo mayoría de votos el doctor Alejandro Trigo, sobre su contendor señor Juvenal Reyes, ambos liberales.

En las provincias de Concepción y Padcaya se han producido algunas perturbaciones. En el primer punto el candidato constitucional doctor Manuel Mogro Moreno sacó 218 votos, por 125 del candidato liberal doctor Luis Pizarro.

En Padcaya, que corresponde á la misma sección electoral, se produjo la elección en una forma anómala, por haber desaparecido el día de la elección el notario, llevándose consigo los registros. Los partidarios del candidato liberal, dícese que verificaron la elección sin los registros respectivos. Muy probablemente los electos doctores Mogro Moreno y Pizarro, llevarán el pleito de credenciales ante la cámara de diputados.

Las últimas elecciones realizadas aquí han respondido debidamente á las aspiraciones y deseos del primer magistrado doctor Villazón, por cuanto la primera autoridad política, prefecto coronel Miguel Ramallo, ha dado amplia libertad á los partidos en lucha, sentando así un hermoso precedente.

Los candidatos liberales electos, Luis Echazú y Alejandro Trigo, son elementos de valer.

—En los salones del Club Social fué despedido de la vida de soltero el doctor Bernardo Trigo.

Los padres de los recién casados, doctor Domingo Paz y doctor Eriberto Trigo, invitaron á lo más distinguido de esta sociedad con dos saraos, con motivo del casamiento de sus hijos.

—Ha sido nombrado en reemplazo del doctor Felipe Lema el señor Alejandro del Carpio, profesor de filosofía y literatura en este colegio nacional.

BRASIL

Las elecciones presidenciales

RIO DE JANEIRO, 11.—El senado y la cámara de diputados se han declarado en sesión permanente para realizar los trabajos de depuración de las elecciones presidenciales.

Mañana se reunirán los presidentes de ambos cuerpos para designar el local en que se hará el escrutinio.

El sepelio del rey Eduardo

RIO DE JANEIRO, 11.—Se anuncia el proyecto del gobierno de encargar al doctor Francisco Regis de Oliveira, ministro plenipotenciario en Londres, la representación del Brasil en el sepelio del rey Eduardo.

Visitas á Buenos Aires

RIO DE JANEIRO, 11.—Por iniciativa de la Agencia Americana se ha organizado un comité para promover la visita de comerciantes é industriales brasileños á las próximas exposiciones del centenario que se realizarán en Buenos Aires.

Se enviará á ésa un representante del comité que se entenderá con la dirección general de la exposición para facilitar los medios de realizar ese proyecto.

El doctor Nilo Pecanha

RIO DE JANEIRO, 11.—El presidente de la república doctor Nilo Pecanha se encuentra levemente enfermo.

Lo del Benjamín Constant

RIO DE JANEIRO, 11.—El ministro de marina comunicó á los diarios que ha pedido telegráficamente informaciones al comandante del Benjamín Constant, habiendo mandado abrir una investigación para castigar á los responsables del robo de la caja de hierro por la falta de vigilancia á bordo á pesar de saberse que la guarnición estaba con licencia.

Viaje presidencial

RIO DE JANEIRO, 11.—El doctor Nilo Pecanha ha resuelto hacer un viaje á Victoria el 24 de junio.

Anuncio de huelgas

RIO DE JANEIRO, 11.—Se anuncia una gran huelga de los obreros del nuevo ferrocarril de Apareys. El ministro de guerra ha resuelto enviar tropas á dicho punto para evitar desórdenes.

El cambio

RIO DE JANEIRO, 11.—El cambio está hoy á 26.

URUGUAY

LA GUERRA CIVIL—

MONTEVIDEO, 11.—«La Democracia» de esta mañana publica un editorial firmado por una de sus redactores, el señor Wáshington Beltrán, contestando á «La Tribuna Popular». «Nos solidarizamos orgullosamente—dice—por las revoluciones de ayer, porque son timbre inmarcesible de honor para nuestra causa.

«No ha sido por cierto, el partido nacional el que ha decretado esos desastres. Se ha lanzado á las cuchillas obedeciendo al dictado de recias circunstancias. Cuando el absolutismo, la concupiscencia, el deshonor ciudadano se han apoderado de lo alto, ha venido como reflacción imprescindible el estallido en el llano. Pero el hecho de que glorifiquemos esas abnegaciones heroicas de un partido altivo no implica en modo alguno sostener que con solidaridad con los procederes del pasado los nacionalistas puedan encender el país por los cuatro costados con los fuegos de una guerra sin cuartel. No, y mil veces no. Precisamente porque amamos mucho á nuestra causa, porque pensamos en su suerte futura, por íntimo convencimiento que los partidos no son un fin, sino un medio exclusivo de hacer bien á la patria, rechazamos en los momentos actuales el desastre de la guerra civil».

BANQUETE A BORDO DEL PEIXOTO—

Hoy á mediodía se realizó á bordo del acorazado brasileño Floriano Peixoto el banquete con que el comandante y oficialidad de esa nave retribuían las atenciones que han recibido durante su permanencia en el puerto. Poco antes de las doce los invitados se embarcaban en la falúa de gala del Floriano Peixoto. A bordo fueron recibidos por el comandante y oficialidad de esa nave. Poco después rodeaban la mesa el ministro del Brasil doctor Lisboa, el senador Carlos Travieso, el capitán de puertos coronel Lyons, el coronel José Luis Gómez, en representación del Centro Guerreros del Paraguay, el coronel Rivera en representación del Centro Militar y Naval, el introductor de diplomáticos señor Alberto Pareja, el doctor Carve Santallana, el secretario de la legación del Brasil doctor Carlos Mengruber Kropi y señores Hipólito Alves de Araujo y Emilio Queirós, el gerente del Lloyd Brasileiro señor Midossi, el comandante Arturo Serra Belfort, el comandante del Floriano Peixoto señor Tedin Costa, el segundo señor Horacio Feller, los tenientes primeros Coruliano Martín, Andrés de Pinto y Roberto da Gama y el secretario de la comandancia de puertos teniente Tailor.

Al servirse el champaña el comandante del Floriano Peixoto hizo uso de la palabra para agradecer las muchas atenciones que recibió durante su permanencia en Montevideo y tuvo frases especiales para el senador Travieso, quien dijo era un gran amigo del Brasil. Después hicieron uso de la palabra el señor Travieso y los coroneles Lyons, Gómez y Rivero.

Terminado el almuerzo los comensales realizaron una recorrida por la rada, regresando á tierra á las tres de la tarde.

TRATADO DE ARBITRAJE CON EL BRASIL

Esta tarde se envió á la asamblea, por intermedio del ministro de relaciones exteriores, un mensaje por el cual el ejecutivo cumpliendo con el precepto constitucional respectivo, solicita autorización para iniciar gestiones ante el gobierno del Brasil con el fin de abordar las bases para un tratado de arbitraje con aquel país.

EL FRACASO DE LAS SALVAS—

Dice un diario: Informamos ayer que las salvas de cañones que la artillería debía disparar el lunes á mediodía, no pudieron realizarse. La causa, según unos, fué de los cartuchos, y, según otros, de los cañones. Hemos tratado de indagar las causas del fracaso que tan desagradablemente impresionó á todo el mundo, y nuestros informes nos permiten asegurar que los cartuchos que se emplearon estaban cargados por equivocación ó ineptitud del encargado de realizar esta operación, con pólvora de fusiles ó pólvora vieja. De ahí el resultado negativo obtenido y que disgustó profundamente al jefe de la artillería, en primer término y al gobierno, en segundo.

LA SENADURIA POR PAYSANDU—

Noticias recibidas de Paysandú hacen saber que la primer reunión efectuada por los partidarios del doctor Julio Muró, candidato para senador por el departamento, llegó á mil personas.

La empresa del ferrocarril expidió más de setecientos pasajes á los concurrentes de aquel acto y muchos se trasladaron á caballo y en carruajes al punto de cita. Se pronunciaron discursos entusiastas en favor del candidato, dando vivas al presidente de la república, al señor Batlle y al señor Bachini.

OBRAS DEL PUERTO—

Por el ministerio de hacienda se enviará en breve á las cámaras el plan de complemento de las obras públicas elevado por el ingeniero Eduardo García de Zúñiga, jefe de la oficina de tráfico y conservación.

Los planos y memorias son once y comprenden las siguientes instalaciones: edificio para el consejo y oficinas de tráfico y conservación 100.000 pesos, pabellón para pasajeros 200.000, 11 galpones y depósitos 3.974.000, grúas de pórtico 140.000, grúa de medio pórtico 232.000, grúa flotante 150.000, túnel para las canalizaciones eléctricas y aguas corrientes 96.369, instalaciones de aguas corriente 9585, instalación de alumbrado y energía 115.000, vías férreas 261.600, verja alrededor de la zona aduanera 56.400. Total 5.334.954 pesos.

A esta cifra hay que agregar un 20 por ciento para imprevistos y para algunos capítulos que irán eludiéndose más adelante, llegándose así á la cantidad de pesos 6.401.994.80.

Las obras proyectadas estarán probablemente terminadas á los cuatro años de iniciarse, pudiendo disponer el gobierno para su realización del producto del impuesto adicional destinado á la construcción del puerto, ya casi terminado, del de faros y del sobrante del empréstito de conversión.

También podrá disponer en breve el gobierno de lo que produzcan los derechos y servicios del puerto.

Actualmente, por el derecho de atraque, único que se cobra, se obtienen 5000 pesos mensuales.

En estos días el gobierno decidirá la construcción del muelle proyectado sobre la restinga San José para la navegación fluvial.

PARAGUAY

La recaudación aduanera—Nuevo mapa del Paraguay—Uxoricidio—La desaparición del pasajero Gómez—El empréstito. La conferencia Jara-Gill—Franquicias á las empresas quebrachales.

ASUNCION, 11. — La aduana recaudó ayer 139.168 $ papel. El oro sigue bajando; el tipo comercial es de 1500.

—El presbítero Rojas ha levantado un mapa del Paraguay conteniendo la nueva división territorial administrativa. Será expuesto en el pabellón del Paraguay en ésa.

—Un capitán del ejército sorprendió en infidelidad á su esposa, matándola. El cómplice de aquélla logró huir.

—Sigue en el misterio todavía la desaparición del pasajero del vapor Asunción Héctor Gómez, quien resulta no ser paraguayo sino correntino.

Se cree que se trata de un accidente, estando descartada la idea de un crimen ó suicidio.

—Vuelve á hablarse del empréstito y de las seguridades de realizarlo.

—Numerosa será la delegación médica que irá á ésta.

«El Nacional» aconseja que no se acepte la representación de médicos que no tengan trabajos preparados.

—El diario oficialista afirma que la conferencia entre el ministro Jara y el comandante Gill, frente á Curupaity, fué muy afectuosa, prometiendo éste deponer sus intentos subversivos.

—Los diputados sancionaron 10.000 $ oro para gastos de las delegaciones oficiales en ésa.

—Se presentó un proyecto por la mayoría de los diputaaos sobre franquicias á las empresas quebrachales.

—Ha sido condenado por el jurado á presidio mayor por tiempo indeterminado Victoriano Espinosa por triple asesinato y robo.

MENDOZA

Varias

MENDOZA, 11.—Continúa en el mismo estado el puente de Palmira, sin que el ministro nacional de obras públicas se decida á expropiar los terrenos para caminos de acceso.

—El ingeniero Nilo J. Civit publica una enérgica renuncia del cargo de jefe de la sección puentes y caminos.

—Continúan con toda actividad los preparativos para el centenario. Todas las colectividades extranjeras se han adherido á los festejos.

—En la confitería Sportsmen se sirvió anoche el banquete ofrecido por el señor Juan de Carullo al mayor Pini. Más de veinte comensales rodeaban la mesa, transcurriendo la comida en medio del más franco ambiente de cordialidad.

—Con el beneplácito del señor obispo se ha constituído una comisión para levantar el nuevo templo de San Rafael en la plaza principal.

El terreno, que ocupa una superficie de 2500 metros cuadrados, ha sido donado por el señor Rodolfo Iselín, además de un cheque por tres mil pesos del mismo señor.

—Continúa el tiempo lluvioso.

Mensura de tierras—Templo católico

SAN RAFAEL, 11.—Se encuentra en ésta el agrimensor Estanislao Salas, quien se ocupa en medir los terrenos que circundan este pueblo, los que serán divididos en lotes de varios tamaños y vendidos en condiciones ventajosas.

—Se ha formado una comisión encargada de hacer construir un templo católico frente á la plaza del Centenario, compuesta en esta forma: presidente, Fernando de Anamnar, gerente del Banco de la Nación; tesorero, Martiniano Guevara, gerente del Banco de la Provincia; vocales: Olegario Soto, gerente del Banco Español, Juan B. Cornú, comerciante, el jefe político Luis Viola y el cura vicario, Francisco Agüero.

La comisión cuenta con el terreno situado al norte de la plaza y con algunos miles de pesos.

—Reina tiempo frío y lluvioso.

Noticias varias

SANTA VICTORIA, 11.—En la escuela nacional comenzaron ayer los ensayos del himno nacional que fué cantado correctamente por los niños.

—El nuevo encargado escolar don Mario M. Castro concurrirá hoy á la escuela para presenciar su funcionamiento.

—Buen efecto han surtido las medidas de la policía contra los cocheros, pero sería conveniente para no desvirtuar la campaña, que ellas se hicieran cumplir imparcialmente.

Demostración

VILLA VALERIA, 11.—Con motivo de hacerse nuevamente cargo del puesto de comisario en este pueblo don Waldino Luján, tuvo el pueblo oportunidad de demostrar las generales simpatías que supo captares como funcionario.

Le ha sido ofrecido un banquete, encontrándose entre otros, además del obsequiado, los señores Roca, Gómez, Menville, José Costa, Zamurdio, Di Margenat, Costa hermanos, Gatica, Francischini, Arrieta, Bot, Bendinger, González, Prado, Aravena, Aubert, etc.

Ofreció la demostración el señor González Prado contestándole el agraciado.

SAN JUAN

La conmemoración de Aberastain. Viajeros

SAN JUAN, 11.—Se colocó ayer la piedra fundamental del monumento al doctor Antonio Aberastain. Como no se diera publicidad al acto, sólo concurrieron miembros del poder ejecutivo y algunos empleados.

—Exito satisfactorio tuvo la velada organizada por el director de la escuela Aberastain, Da. Beldad Aguiar, en honor del doctor Aberastain.

—Don Martín Segundo Balmaceda vendió á La Germania, su importante propiedad del departamento Pocito, en la suma de 120.000 $.

La sociedad compradora iniciará inmediatamente plantío de viña, tipo criolla.

—Partieron para ésa Da. Rosa de Flores y su hija María Ester.

Mañana regresarán á ésa los diputados Conforti y Ortega.

TUCUMAN

La cuestión política—El Central Norte

TUCUMAN, 11.—La cuestión política no se ha solucionado aún y según parece, no se resolverá satisfactoriamente, pues los oficialistas se muestran dispuestos á no cumplir el pacto en lo relativo á las elecciones de Chicligasta, no obstante ser los diputados electos por aquel departamento personas estrechamente vinculadas al círculo oficial.

—Los diarios continúan ocupándose del ferrocarril Central Norte y de los frecuentes descarrilamientos que se producen en sus vías á causa de su mal estado. El administrador, ingeniero Ramallo, manifiesta que efectivamente los accidentes son frecuentes, más aún de lo que denuncian los diarios, pero se debe á las fuertes lluvias por una parte y por otra al mal estado de los durmientes en gran extensión de las vías, efectuándose actualmente su renovación.

El estado es tan malo, agregó, que en veinte días tuvimos ciento veintitrés descarrilamientos. Según el mismo funcionario, el ferrocarril necesita veintiséis millones de pesos para realizar las mejoras reclamadas por el buen servicio.

—Hasta dentro de algunos días no se efectuará el nombramiento de presidente del Banco Provincial.

—El ministro de hacienda, doctor Mariño, asegura que la designación se hará con abstracción completa de la política y en forma que ha de satisfacer la opinión, pues se llevará á ese cargo á una personalidad prestigiosa y respetable.

—Los diarios combaten el proyecto de la municipalidad de prohibir el funcionamiento de panaderías dentro de los bulevares de circunvalación y dicen que lo que debe hacerse es vigilar la higiene de las mismas, dejándolas donde están desde que con la sanción de dicho proyecto no se haría más que encarecer la vida sin mayor beneficio para la higiene.

—Se nombró comisario municipal á don Felipe Talavera Sánchez.

—Continúa el temporal que reina desde el lunes. Con tal motivo el servicio de trenes sufre grandes perjuicios, haciéndose con mucha irregularidad.

—El estado sanitario, sin novedad.

Ayer no se efectuó en los cementerios municipales ninguna inhumación y hace tres días que en los hospitales no ocurren defunciones.

SANTIAGO DEL ESTERO

Enlace—Enfermo

SUNCHO CORRAL, 11.—El 14 contraerán enlace la señorita María Bravo y el señor Héctor Meden. Serán padrinos el ingeniero Geradt y la señora de Goncebat. Los novios han recibido varios regalos.

—Guarda cama el ingeniero Girardot.

—Llegó de Santiago don Pedro S. Chonedevind.

SALTA

MENSAJE DEL GOBERNADOR

POLITICA Y OBRAS PUBLICAS

SALTA, 11.—Con el ceremonial de costumbre tuvo lugar hoy á las 3 de la tarde la apertura de las cámaras legislativas, leyendo en ese acto el gobernador Figueroa su mensaje, en cual dijo entre otras cosas:

Con verdadera satisfacción os manifiesto que la política ha entrado en un período de calma que me permitirá dedicar todos mis esfuerzos á satisfacer la aspiración con que he llegado al gobierno de realizar una administración honesta y progresista que pueda merecer la aprobación de mis conciudadanos.

Los partidos políticos que actuaron en la pasada campaña electoral resolvieron coligarse para concurrir á las elecciones de renovación de la legislatura, disputando el triunfo al partido conservador.

Hubiera sido para mí muy satisfactorio presidir desde la primera magistratura de mi provincia con lealtad y garantizando la más amplia libertad esta lucha de los partidos.

Desgraciadamente mis esperanzas fueron defraudadas, pues en víspera de la elección el partido titulado Unión Nacional resolvió disolverse, dando como fundamento la falta de garantías y libertad electoral, triste pretexto que no ha bastado para ocultar á la opinión las verdaderas causas de su desaparición.

Los hechos posteriores vinieron á demostrar de la manera más palmaria y evidente su falta de razón y de justicia.

Las elecciones se realizaron en todo orden, presididas por la más absoluta libertad y en los departamentos en que la oposición se presentó gozó de las más amplias garantías, sacando triunfantes sus candidatos, donde contó con la mayoría.

Las elecciones de electores de presidente y diputados al congreso nacional se verificaron con corrección, habiendo concurrido a sufragar únicamente el partido conservador.

Ha sido para mí muy satisfactorio el desinteresado concurso que me han ofrecido distinguidos y prestigiosos ciudadanos que han militado en los partidos de oposición.

Son adhesiones que me honran y que me demuestra que pasado el ardor de la lucha, se reconocen la sinceridad de mis intenciones y la corrección de dos primeros actos de mi gobierno.

Aproximándose la fecha del centenario de nuestra emancipación política y debiendo recordarse dignamente tan fausto acontecimiento he nombrado una comisión de distinguidos ciudadanos para que bajo la presidencia del ministro de hacienda proyectaran el programa de festejos.

Oportunamente recabaré de vuestra honorabilidad que vote los fondos necesarios para hacer frente á los gastos que ellos originen.

También remitiré un proyecto de ley de indulto para que gocen de sus beneficios aquellos reos de delitos comunes sometidos á la jurisdicción provincial que hayan observado buena conducta en la prisión y que demuestren por tanto capacidad para vivir en libertad honradamente y sin reincidir, teniendo en cuenta además que de los antecedentes del proceso no se desprendan que sus instintos anormales, viciosos ó criminales los conviertan en seres peligrosos para la sociedad.

Hablando de ciertas obras que demandarán crecidos gastos dijo:

Creo conveniente también para este propósito la venta de los baños termales del Rosario de la Frontera, operación que conceptúo necesaria no sólo por los grandes beneficios que obtendrá la economía general de la provincia dado el fin á que se destina su producción, sino también porque ese establecimiento lejos de progresar va desmereciendo de día en día. Es necesario entregarlo á la iniciativa privada, buscando para transferirlo alguna compañía que disponga del capital necesario para darle gran impulso, de manera que llegue á convertirse en el gran balneario y estación invernal qué está llamado á ser por la excelencia y variedad de sus aguas, por la bondad de su clima y por la belleza de sus alrededores.

Hablando de obras públicas dijo: Por de pronto no hay más obras estudiadas que el dique de San Carlos y las que proyecta el ingeniero Wauters sobre el Corralito y el Toro, cuyo estudio será terminado en breve.

Se gestiona el nombramiento de una comisión de estudio para los demás ríos del valle Lerma, el dique del Mojotoro y en el Galpón, puntos sobre los cuales debe llamarse en primer término la atención, pues son los que reclaman con mayor urgencia los beneficios de la irrigación por la valorización y subdivisión de la propiedad, entregada ya de lleno al trabajo y á la producción.

Cuando se tengan los estudios definitivos se hace necesario llamar la atención de los poderes públicos de la nación sobre el pésimo servicio que presta el ferrocarril Central Norte, por la falta de tren rodante. Las deficiencias administrativas son tales, que muchas industrias que necesitan del ferrocarril para transportar sus productos están amenazadas de muerte.

Son constantes las quejas y los perjuicios que sufre el comercio y las industrias por este estado de cosas.

Cerrado el presupuesto el 31 de marzo, como es de práctica, se notan los siguientes resultados generales: la renta, calculada en 955.100 pesos, ha producido 948.113.57: resultado que conceptúo excedente, pues sólo ha habido una diferencia de 6986.43 pesos. Debo, sin embargo, haceros notar que en detalle en los distintos ramos, el cálculo de recursos ha fallado considerablemente, con déficit en algunos casos y superávit en otros. La contribución territorial ha fallado en 61.000 pesos, y para este año, lejos de disminuir en el presupuesto vigente el cálculo de su percepción, se ha aumentado en 20.000 pesos.

Los gastos para el sostenimiento de la policía también han sido algo mayores, debido á la agitada situación porque atraviesa la provincia, que exigió mayores elementos de vigilancia.

CORDOBA

Ofrecimiento al Dr. Molina—Candidaturas

CORDOBA, 11.—El gobernador interino, Dr. Casas, de acuerdo con el gobernador electo, Dr. Garzón, ha ofrecido al doctor Pedro C. Molina el cargo de vocal del superior tribunal de justicia, que deja vacante el Dr. Justino César con motivo de su nombramiento de juez federal.

Parece que el Dr. Molina ha declinado el ofrecimiento; y á pesar de haberse puesto en juego todas las influencias para decidirlo á aceptar el cargo, mantiene la negativa.

En todos los círculos ha causado gran sorpresa este suceso, que revela el propósito del Dr. Garzón de prescindir de exclusivismos partidistas, procurando atraerse el concurso de hombres independientes.

—Celebróse el enlace de la Srta. Lola Torres con el Dr. Juan A. Gil Milburg. La ceremonia congregó un selecto número de familias.

—Rindió tesis para optar al grado de doctor el ex alumno de la Facultad de derecho D. Lucas A. Olmos.

—Entre las candidaturas que suenan más insistentemente para ocupar la cartera de hacienda del futuro gobierno figura la del vicepresidente de la cámara de diputados D. Eloy de Igarzábal.

En los círculos políticos se da como segura la designación del Dr. José del Viso para ministro de gobierno.

Detención de un homicida—Lluvias—Embarque de cereales — Traslaciones

MELO, 11.—Se tienen noticias de que el autor del crimen perpetrado en la persona del Sr. Arvelbide, en el vecino pueblo Laboulaye, ha sido aprehendido en Pehuajó (provincia de Buenos Aires).

Es esta una prueba más del celo y actividad que siempre ha caracterizado á la policía de aquella provincia, y sería un acto de justicia que los 1000 $ ofrecidos por un pariente de la víctima al que diera caza al criminal, fueran entregados al verdadero autor de la captura, cuya personalidad se podría inquirir de la jefatura platense.

—Las últimas lluvias han mejorado notablemente los campos de pastoreo.

—Se nota alguna paralización en los embarques de cereales, debido á que los precios de plaza han sufrido una notable decadencia.

—De ésta á su estancia Rhenania don Rodolfo Taurel.

—Partió para esa capital Da. Anita Agustoni de Redlich con sus tres niños.

—Tiempo variable.

CORRIENTES

Inspección

SAUCE, 11.—El doctor Mendoza, médico veterinario del ministerio de agricultura, se halla revisando los establecimientos ganaderos del departamento, no habiendo en ésta enfermedad infecciosa.

ENTRE RIOS

Elecciones—Viajeros

PARANA, 11.—Noticias de la campaña de este departamento comunican que en varios puntos se hacen preparativos para la próxima elección de diputados, siendo los candidatos prohijados por el P. A. N. los señores Enrique Tabossi, Julio Farera y Francisco Maglione.

—En Villa Urquiza un núcleo importante de vecinos compuesto en su mayor parte de elementos independientes, sostendrá la candidatura del doctor Amaro N. D'Archez.

—Se aceptó la renuncia del jefe de policía de Gualeguaychú, señor Emilio M. Goitía, quien sirena como reemplazante del doctor Emilio Marchini en el senado.

Se nombró interinamente en su lugar al secretario de aquella jefatura don Juan M. Haedo.

Se acordó personería jurídica á la Sociedad Rural de San José de Feliciano.

—Se giró á la orden del gobernador de Formosa la suma de 1000 pesos destinada al monumento á Urquiza.

La inspección municipal sigue la obra de saneamiento de las propiedades del municipio, de acuerdo con las comisiones domiciliarias de higiene.

—Esta tarde llegaron de ésa, por vía Santa Fe el gobernador doctor Parera y su familia y el secretario de la gobernación, don Francisco Martínez.

—De Diamante llegó el comandante Rosales, jefe del regimiento 3 de artillería.

Para ésa partió el rector del colegio nacional doctor Emilio Villarroel y su hija María.

El hotel de inmigrantes—Enlace

CONCEPCION DEL URUGUAY, 11.—La noticia sobre el proyecto del diputado López, presentado á la cámara de diputados de la nación para la construcción de un hotel de inmigrantes en ésta ha sido bien recibida.

El año 1899 se dió principio á la construcción del edificio, obra que está paralizada, quedando hoy sólo los cimientos.

—Con el puerto ultramarino y sus comodidades y las líneas férreas complementadas con la del Nordeste, ningún punto sería más adecuado que el Uruguay y lo demuestra el hecho de que en otra administración fué ordenada la construcción

—Mañana contrae enlace la señorita Elvira Bergada con el caballero Carlos Kennedy.

—En la presente semana quedará instalado en su nuevo local el Banco de la Nación Argentina.

—El Banco Agrícola dió principio al pago del dividendo acordado á los accionistas.

Banquete—Cesáreo Quirós

GUALEGUAY, 11.—Próximamente llegará el candidato á gobernador doctor Crespo. Con este motivo los oficialistas de siempre buscan adhesión para el banquete que le preparan, afirmando, á fin de obtener adherentes, que el acto no tiene carácter político.

—Partió para esa capital el pintor Cesáreo Quirós, llevando sus telas para el concurso del centenario.

Jira

VILLAGUAY, 11.—Poco después de las 9 de la mañana llegó á Concordia el tren expreso que conducía los candidatos para gobernador y vice, doctores Prócoro Crespo y Emilio Marshini.

En la estación fueron recibidos por una concurrencia numerosa, entre la que se encontraban representantes del comercio, la industria, correligionarios políticos y empleados públicos.

Varias

VILLAGUAY, 11.—La escuela superior mixta sigue funcionando con toda irregularidad, debido á la falta de personal de que se resiente desde hace algún tiempo.

—En las colonias más cercanas ya se ha dado principio á la roturación de la tierra para las plantaciones de trigo y lino.

—Hoy se efectuó el enlace de la señorita María del Carmen de Urquiza con el señor Pedro Laurdangaray.

SANTA FE

INSPECCION FERROVIARIA—

ROSARIO, 11.—Esta mañana han llegado los señores Charles H. Pearson, administrador general del ferrocarril Central Argentino; Félix Fighiera, secretario del directorio central; R. N. Mackenzie, gerente de tráfico y otros altos empleados. Recorrieron las estaciones Talleres y Puerto Embarcadero, debiendo regresar á Buenos Aires mañana temprano.

LEY DE PATENTES—

Mañana será repartido entre los socios de la Bolsa el folleto conteniendo la ley de patentes para el año próximo y las bases para la implantación del capital en giro.

Como el sábado es esperado en ésta el ministro Paz, será entrevistado por una delegación de la cámara sindical que antes de empezar el estudio del folleto desea obtener una explicación sobre algunos puntos del mismo, y especialmente en el monto del arancel para el cobro del impuesto que se desea aclarar, pues la ley establece que tal cosa será fijada todos los años por el gobierno sin manifestar cuál es su tipo.

ZONA FRANCA—

La Bolsa de comercio va á realizar las gestiones para obtener la implantación de la zona franca en el puerto del Rosario. El asunto se encuentra á resolución del ministerio de obras públicas, pero no se ha concedido la zona, no obstante hacer más de un año que está despachado favorablemente.

El presidente de la Bolsa se trasladará dentro de breves días á Buenos Aires, con el objeto de entrevistarse con el ministro señor Ramos Mexía y pedirle el despacho del asunto que tiene gran interés para el Rosario.

ASUNTOS COMERCIALES—

La cámara de defensa comercial en representación de los acreedores de Rosario ha resuelto intervenir la convocatoria de Bautista Griffa y Ca., de estación Devoto, formulada ante los tribunales de Córdoba.

Dicha firma que atribuye el mal estado de sus negocios á la baja en el precio del trigo ha presentado un balance con un activo de 151.500.09 $ y un pasivo de pesos 181.843.35.

LA MUERTE DEL REY EDUARDO—

Los miembros de la colectividad inglesa señores R. Ricardón Williams, A. Murray Hudson, H. Pearse, Tomás H. Marsto, T. J. Hoppen, Ernesto M. Pixon, C. C. Cox, Cap Story, N. M. Barnes, William Martín y Hugo Macintosch, presididos por el cónsul británico, señor Hugo Mallet, han resuelto hacer oficiar un funeral el 21 del corriente en el templo de San Bartolomé.

La ceremonia se celebrará á las 2.30 de la tarde, debiendo solicitarse invitación para concurrir á ella en la casa de los señores A. Murray Hudson, San Lorenzo número 1159 y A. M. Barnes, Mitre 665.

BIBLIOTECA—

Un grupo de señoras y señoritas ex alumnas de la escuela normal de maestras se han propuesto iniciar los trabajos necesarios para regalar al mencionado establecimiento de enseñanza una biblioteca.

La idea ha sido acogida con generales simpatías.

Para la recolección de fondos se darán varias fiestas aparte de los donativos voluntarios. Corresponde el proyecto á las siguientes señoras: Orfilia Araya de Camdesuñe, Sofía Shole de Pizarro, Manuela M. de Brandt, Matilde D. de Ortiz de Gunea, Ernestina A. de Suárez, Josefina S. de Rueda, Elena M. de Oliveira, Juana E. de Mendieta, Sofía E. de Ordóñez y señoritas Elena Olivetti, María Etcheverry.

Las reuniones se verificarán en breve en la casa de la señora Sofía Shole de Pizarro.

CAMARA DE APELACIONES—

Insístese en que el doctor José R. Bravo ocupará la vacante dejada en la cámara de apelaciones por el doctor Juan B. Siburu.

En reemplazo del doctor Bravo, que desempeña el juzgado de primera instancia se indica al juez de instrucción doctor Raúl Lagos, pasando el defensor de menores doctor Eduardo López á ocupar su puesto.

Para el cargo de defensor de menores suena el nombre del doctor Hernán del Campo y para juez de paz de la segunda sección el doctor Julio Marc.

AVENIDA DIAGONAL—

La comisión de obras públicas del concejo deliberante ha emitido dictamen aconsejando que se declare vigente la ordenanza del 26 de junio de 1902 por la cual se manda proceder á la apertura de una avenida diagonal que ponga en comunicación directa al Parque Independencia con Alberdi. No demanda exorbitantes desembolsos la realización del proyecto, puesto que está abierta la avenida en su mayor extensión.

En cambio se establecería comunicación fácil y rápida entre Alberdi y la ciudad, favoreciendo al mismo tiempo importantes núcleos de población, barrios de porvenir, cuyo desarrollo está siendo mayor cada día y que reclaman faciles vías de acceso al centro del Rosario.

PAGOS—

Aun están por saldar las planillas de jubilados y pensionistas de la provincia por el mes de abril.

Es probable que antes que expire la actual quincena puedan cobrar los interesados.

HOTEL DE INMIGRANTES—

El anuncio de que se presentará un proyecto al congreso solicitando 80.000 pesos para construir un hotel de inmigrantes en Concepción del Uruguay, hace recordar la necesidad existente para la mejor distribución de los inmigrantes, de que el gobierno nacional se preocupe de construir otro en el Rosario.

FERROCARRILES—

A propósito del irregular sistema de combinaciones en los ferrocarriles, cítase el caso de que los pasajeros que vienen de Chile ó de Mendoza al Rosario, tropiezan con el inconveniente de la falta de una combinación oportuna, tanto con el Transandino como con el Central y Pacífico y demoran 36 horas y aun 48 en el trayecto de Mendoza al Rosario, pasando por Villa Mercedes y Villa María ó por el ramal de Rufino. De todas maneras tienen que pasar dos noches en el tren mientras que el viaje directo á Buenos Aires no demora sino 24 horas.

Por esta razón los pasajeros que vienen de Chile al Rosario, van primero á Buenos Aires y de la metrópoli siguen á esta ciudad, en la misma noche, por ser más cómodo el transbordo en el Retiro.

Es indispensable, pues, que se establezca un tren directo de Mendoza al Rosario, beneficio de que está privado el público, porque las compañías no se ponen de acuerdo para hacer una combinación aceptable y siguen el mismo sistema que cuando el Andino pertenecía al gobierno.

MANICOMIOS—

Convendría que el gobierno, por humanidad siquiera, se preocupara de buscar un local á la gente para alojar provisionalmente á las personas atacadas de demencia. Actualmente son alojados en un ruinoso edificio, que se denomina "Cárcel de Contraventores", siendo en realidad una pocilga y hasta un peligro para la salud pública, ó bien en la cárcel penitenciaria y en una pieza donde se carece de lo más indispensable. Los pobres dementes, ligeros de ropa, tienen que aguantar las noches frías y ni siquiera tienen cama para acostarse.

En la penitenciaría hay una mujer demente, acompañada por una hija de corta edad, que si no son bien atendidas fallecerá el día menos pensado.

ESCUELA DE RUFINO—

Hace seis meses que en Rufino los vecinos costearon el mobiliario para instalar una escuela nacional, ley número 4874, é igual tiempo que pagan el alquiler del edificio, pero hasta la fecha la escuela no funciona.

En vista de este abandono, los vecinos se proponen desistir de su concurso, no siendo esto lo peor, pues por falta de dicha escuela hay más de 100 niños que no reciben enseñanza.

EL PARQUE INDEPENDENCIA—

"El Mercantil" observa al concejo deliberante que, si cede una parte del terreno del Parque Independencia para trasladar allí la maestranza municipal y corralón de limpieza, se expone á la eventualidad de pleitos por parte de los dueños de los terrenos, que fueron expropiados por una ley que los destinaba exclusivamente para parques y paseos y no para corralones municipales.

CUENTOS DEL TIO—

Los diarios se ocupan de la noticia referente á la estafa que se está cometiendo con la gente ignorante mediante billetes de un peso moneda nacional, que terminan en 5 y 25 que, según los embaucadores, son canjeados por el Banco de la Nación con otros billetes de 5 y 10 pesos. Algunas víctimas han pagado tres y cuatro pesos por los billetes de las referidas terminaciones, viéndose defraudados cuando en el banco se les manifiesta que han sido engañados por hábiles vividores.

EMPRESTITO—

Hoy se efectuó en la intendencia el sorteo de los títulos del empréstito del mercado central, publicándose los que resultaron sorteados.

TREN DE CHABAS—

Debido á las gestiones del comercio y vecinos de Chabas, desde ayer circula nuevamente el tren local entre dicho pueblo y esta ciudad.

VENTAS—

El señor Alfredo Ch. Rouillon vendió la propiedad que tenía anunciada en remate, en la calle Rioja entre San Martín y Maipú, edificio de altos y bajos, en la suma de 71.000 pesos. Mide un frente de 10 varas por 40 de fondo. Fué comprador, el señor Ciro Echesortu.

TEATRO—

Ha obtenido completo éxito la compañía italiana Gran guignol, que trabajó en el teatro Colíseo, y que funciona en ésta bajo la dirección del señor A. Sainati.

FALLECIMIENTO—

Falleció en el hospital de Caridad, don Ernesto Aquiliano, quien hace pocos días fué herido por Cayetano Spósito.

Varias

SAN JOSE DEL RINCON, 11.—En el Paso del Tiradero se vararon los vapores Deddington y Agenoria. Se publicó el calado admisible de veinticuatro pies, habiendo solamente veintidós escasos.

—La comisión del centenario recolectó hasta ayer mil novecientos pesos, fondos suficientes para llenar el programa organizado.

Fallecimiento

GENERAL SARMIENTO, 11.—Repentinamente falleció en Bella Vista el vecino José J. Godoy, padre del capitán del mismo nombre. Sus restos serán hoy trasladados á la capital federal.

Academia de música

ESPERANZA, 11.—Estuvo en ésta la señorita Esperanza Lothinger, con el objeto de inaugurar las clases de la academia de música que ha fundado, y que funcionará en uno de los salones de la escuela normal.

Varias

ARROYO SECO, 11.—A los 60 años de edad falleció la señora Juana de Valle.

—Se constituyó una comisión de señoritas para recolectar fondos destinados á dotar ropa á los niños pobres en ocasión del 25 de mayo.

—Firmada por más de 500 personas ha sido elevada una solicitud al gerente de los ferrocarriles fusionados para que autor

de trescientos pesos, es hijo político del caudillo, senador é intendente municipal.

Bastan estos simples detalles para comprobar el papel que desempeña la reparticion policial, así como la falta de imparcialidad que importa para el vecindario.

—Ha descendido rápidamente la temperatura, con tendencia á lluvia.

—El sábado, en el hotel Piccolini, un núcleo de amigos ofrecerá una demostración de aprecio al señor Santiago Strazza, despidiéndolo de su vida de soltero.

—Ha sido trasladado á Chivilcoy, el sub comisario de policía, señor Ibarra, funcionario que hacía pocos días fué designado para esta localidad.

Fallecimiento — Enfermos

MONTE, 11.—Dejó de existir el señor Esteban Chirigosi, siendo muy lamentada su muerte.

Mañana serán conducidos sus restos al cementerio local.

—Siguen muy mejorados D. Juan Harguideguy y la señora Juliana C. de Domínguez.

Por noticias recibidas de ésa, se sabe que también es mejor el estado de salud de la señora Lucía Rojas de Larguía, persona muy apreciada en este pueblo.

—La comisión de fiestas del centenario está perdiendo tiempo, pues desde el 23 de abril que quedó constituída aun no ha preparado el programa de festejos.

El comisionado

AZUL, 11.—Este vecindario espera impaciente que el coronel Arias resuelva de una vez el cambio del actual comisionado, pues ha sido solicitado con anterioridad por la Sociedad de fomento y la prensa local, en nombre de este pueblo.

Edificio en ruinas—El comisionado

CANUELAS, 11.—El edificio escolar ubicado en las calles del Carmen y Lara, dado su estado ruinoso, es un peligro para los niños que á él concurren y un atentado á las más elementales reglas de higiene.

El consejo de educación de la provincia debe intervenir inmediatamente, haciendo desaparecer esas ruinas, las que hace 40 años no sufren reparaciones de importancia.

—Firmado por personas representativas del partido se será dirigido un telegrama al gobernador de la provincia, pidiéndole la permanencia del señor Etcheverry como comisionado del poder ejecutivo, hasta tanto se convoque á elecciones á esta comuna.

—La sociedad de señoritas Protectora de la Niñez distribuyó ciento setenta trajes y calzado á igual número de niños de edad escolar.

—La subscripción popular de los festejos del centenario está dando brillantes resultados y la comisión espera reunir una suma de consideración.

Las colectividades española é italiana se han adherido con entusiasmo á las fiestas del centenario.

Centro de acopiadores

PERGAMINO, 11.—Son numerosas las adhesiones que de diferentes partidos de la provincia está recibiendo el Centro de acopiadores de cereales de esta ciudad por la protesta que elevó á la cámara de receales de la Bolsa de Comercio pidiendo que tome la intervención que le corresponde á fin de no permitir los abusos que pretenden cometer los exportadores.

La comisión directiva de la asociación de cerealistas quedó constituída por los siguientes señores: presidente, Vicente Jáuregui: vice 1o., Angel Cantore; vice 2o., Mauricio Panchad (de Arrecifes); tesorero, Antonio Riera; pro, Antonio Gachello; secretario, Angel M. Godoy; vocales: Juan Bonifacio (de San Nicolás), M. Drancovich, de Peyrano), G. Gallo (de estación Urquiza), Juan Salaber (de Rojas), E. Cividanes (del Salto), E. Jasquelín (de estación Alfonso), Mujica, Guilarducci, y de 9 de Julio y de Colón, Santa Teresa y Guerrico.

Para proyectar los estatutos del centro fueron designados los señores Horacio N. Calvo, Antonio Riera y Angel M. Godoy.

—Siguen produciéndose menos casos de viruela habiendo fallecido algunos de los atacados.

En la oficina instalada en el salón municipal se vacunaron ayer 210 personas.

—Se ha fijado el domingo 15 del actual para hacer entrega al doctor Pedro R. Torres de la placa y pergamino con que le obsequiarán los accionistas del Banco Comercial Agrícola y de la nueva usina de luz eléctrica y fuerza motriz.

—El sábado 14 tendrá lugar en la escuela número 1 la segunda conferencia anual.

Asistirán todas las maestras y demás personal docente de las otras escuelas. Se desarrollarán los siguientes temas: «Disciplina escolar, medio de asegurarla. El maestro en la escuela y fuera de ellas», por la señora Justina Rom de Jáuregui y señoritas Leonor Pintos y María A. Madden.

Sociedad de Beneficencia

LAS FLORES, 11.—La sociedad Damas de Beneficencia, que preside la señora Juana E. de Carricart, se ha dirigido al obispo de La Plata, monseñor Terrero, solicitándole quiera concurrir á dar su bendición al nuevo pabellón del hospital local, que debe inaugurarse el 29 del corriente.

Este pedido tiene su origen en las injustificadas negativas del cura párroco don Faustino Lamas Rancaño á bendecir ese pabellón.

—Es esperado el comisionado don Adolfo F. Paz.

Cambio de comisionado

LA COLINA, 11.—Ha causado general satisfacción en este vecindario la renuncia del comisionado de General La Madrid, don Angel Oyuela.

El vecindario se ha tranquilizado á la espera de un buen cambio.

Velada

SAN FERNANDO, 11.—A beneficio de los pobres de la localidad, organizada por la conferencia de señoras de S. Vicente de Paul, la empresa de los señores Villarias y Ca., dará una función teatral en el teatro Variedades, el jueves 12 del corriente mes.

Las localidades han sido ya todas distribuídas.

Vapores—La huelga

PUERTO DESEADO, 11.—Hoy entró el vapor Mitre con pasajeros y carga, conduciendo materiales para el ferrocarril, los que no serán desembarcados por falta de peones para levartarlos de la playa, pues los obreros continúan en huelga.

Mañana se espera el Sarmiento del Sur, que también trae materiales para construcción.

Se espera en este barco al secretario de la gobernación señor del Busto, que según noticias viene á resolver el conflicto obrero.

Banquete

PIEDRITAS, 11.—Caracterizados vecinos de esta localidad, obsequiaron anoche con un banquete al señor Martín B. Diz, empleado de policía, con motivo de su retiro á la vida privada.

La fiesta resultó una demostración de las simpatías á que se había hecho acreedor, como funcionario público y caballero.

Pasará á substituirle en ésta, el señor Giovanelli.

Asuntos comunales—El porvenir de las islas

SAN FERNANDO, 11.—Han sido muy comentadas algunas declaraciones hechas en el concejo deliberante, por su presidente señor Alfredo Rodríguez, á propósito de algunos pagos solicitados por honorarios judiciales en asuntos perdidos por descuidos de la municipalidad.

A este respecto se hace notar y lo conocen ya algunos concejales, que el causante no es otro que el mismo Sr. Rodríguez, pues todos los asuntos en que la comuna ha sido condenada, se han perdido durante su administración como comisionado del poder ejecutivo, en la que dejó vacante el puesto de procurador general que estaba desempeñado por el señor Leopoldo Murch, desde el 30 de octubre de 1909 hasta marzo del corriente año, en que se nombró otra persona que no vive en la localidad.

En todo este tiempo se produjeron varios incidentes en la tramitación judicial que han sido consentidos y ejecutados por falta de defensa y representante municipal, siendo por tanto injustas las graves acusaciones que el concejo oyó contra la administración Fuentes y Bonorino.

—Ha sido muy bien recibido por los isleños el artículo publicado en el periódico "El Pueblo", titulado "El porvenir de nuestras islas", en el que se hace referencia á las recientes declaraciones del ministro de obras públicas de la provincia, doctor Sojo, sobre el saneamiento general de la vasta y rica zona de nuestro Delta, donde el cultivo de frutas y verduras proporcionará el abastecimiento de esos artículos en los mercados de la capital.

"La Nación" se ha preocupado de la importancia de las islas, habiendo oportunamente encontrado eco en los poderes públicos que han realizado muchas obras que se han señalado, influyendo ello sobre el progreso que diariamente desarrollan.

En el estado de desarrollo en que se encuentran las islas, merece la atención especial del ministro de obras públicas, para que ellas reciban directamente la acción oficial para su más rápido progreso.

TERRITORIOS NACIONALES

UN PLEITO IMPORTANTE

Reivindicación de 300 leguas

POSADAS, 11.—Tramítase ante el juzgado letrado de este territorio un pleito que por su valor y origen vale la pena de ser conocido.

Los sucesores de don Blas Despouy, en virtud de un título del año 1826, que dícese emanado de autoridades de Misiones, han promovido contra el fisco acción reivindicatoria de más de trescientas leguas de tierra comprendidas en los departamentos de Apóstoles, San José, San Javier, Santa María, Azara y Concepción.

Opuesta excepción de arraigo y depositados tres mil pesos fijados con ese objeto, el procurador fiscal Dr. José María Guzmán, en representación del gobierno, contestó la demanda, negando la autenticidad del título, que no es sino un documento privado; negando asimismo que abarque tierras de Misiones y sosteniendo que de la definición del mismo, en el que se dice que se venden tierras de Santo Tomé y parte de las de San Carlos, todo lo cual hállase ubicado en la provincia de Corrientes, desprendése que no pueden incluirse tierras de Apóstoles, San José, etc, en el territorio de Misiones, proviniendo la equivocada extensión que se da al título de haber tomado por punto de partida del límite norte de las tierras reclamadas, el "pueblo" de San Carlos, en lugar de la "estancia" de San Carlos, situada en el brazo más al sur del arroyo Aguapey, según expresa el título, no siendo posible admitir tal confusión entre pueblo y estancia, que si difieren substancialmente en el concepto del vocablo, difieren más aun de la realidad de los hechos, pues cada pueblo tenía en ese entonces varias estancias, según refieren Martín de Moussy Azara en las descripciones de sus viajes por Misiones.

Luego rebate la argumentación de la demanda sobre la existencia de la provincia de Misiones, desconociendo que ella haya existido como entidad autonómica dentro de la nación, con capacidad propia para gobernarse; desconoce que don Félix Aguirre haya sido gobernador de la titulada provincia, fundándose en antecedentes y datos históricos que evidencian que los pueblos de Misiones formaron parte de Corrientes desde el año 14, en virtud del decreto del director Gervasio A. Posadas, hasta 1881, en que fué federalizada.

Aguirre no era sino un jefe rebelde, alzado contra las autoridades de Corrientes en 1821, á instigación de Ramírez y Artigas, sometido nuevamente por Corrientes en 1827.

El título en que se apoya la acción constitúyelo un acta de noviembre de 1826, en la que unos jefes militares de Misiones autorizan á don Félix Aguirre para dar á don Blas Despouy, en pago de una deuda, las tierras en cuestión. Pero ni dichos jefes militares, ni el titulado gobernador Aguirre, podían enajenar tales tierras, que no les pertenecían, existiendo, por otra parte, la ley de 15 de febrero de 1826 y el decreto del presidente Rivadavia del 26 de mayo del mismo año, en pleno vigor en la época de la enajenación á Despouy—que es de 10 de noviembre de 1826—por la que se prohibió terminantemente la venta de tierras que fuesen del dominio nacional, cualquiera que fuese la situación del terreno enajenado y declarado nulos los títulos dados con posterioridad á dichas disposiciones.

Negada la facultad del titulado gobernador Aguirre y de los jefes militares para disponer de tierras, que dado el régimen existente y la doctrina sentada por el congreso del año 26, era del dominio de la nación, sostiene luego que ni siquiera tenía facultad para contraer el empréstito en cuyo pago diera los terrenos aludidos á Despouy, pues ello era facultativo exclusivamente del congreso y poderes centrales, todo lo cual está abonado por numerosos precedentes históricos y disposiciones legislativas.

En conclusión, sostiene el fiscal doctor Guzmán que es nulo y sin valor legal alguno el título invocado, el que de ser valido sólo puede importar una obligación personal ya prescripta, desde que, el contrato de donación en pago, que es al que más se asemeja el acto jurídico referido en el acta que sirve de título, no ha sido tampoco perfeccionado por la entrega de la cosa que preténdese dar en pago.

Además, los pretendidos títulos han caducado ya en virtud de las leyes nacionales de 1882 y 1884, y así lo ha declarado el poder ejecutivo de la nación en decreto de 31 de agosto de 1906.

Tal es, en síntesis, el importantísimo escrito de contestación á la demanda presentado por el fiscal Dr. Guzmán.

LOS RUMORES DE REVOLUCION EN EL PARAGUAY

MUERTE DE UNA PARAGUAYA

FORMOSA, 11.—Por los emigrados llegados anoche de la Asunción se nos informa que el gobierno paraguayo sigue adoptando medidas para prepararse contra la revolución, que espera estalle de un momento á otro

En los círculos oficiales se asegura que los partidos liberal y colorado están unidos y que su plan de invasión es conocido ya, por lo que el gobierno espera y con fía en que será contrarrestada.

A pesar de estas versiones se notan ciertos movimientos para reforzar algunos puntos, pues á diario hay salidas de tropas que luego regresan otra vez á Asunción.

Por ejemplo el retiro del comandante de Humaitá Chirife, que estaba resuelto y ordenado, ha sido postergado; algunas tropas que salieron días pasados al norte, han regresado á la capital.

En Asunción son prolija y severamente registradas las mujeres del pueblo, que viven de la venta de artículos y que viajan constantemente de Formosa y Corrientes hasta aquella capital, pues se las teme como espías. En cambio en ésta no se nota mayor movimiento entre los expatriados paraguayos, que induzca á creer en una próxima invasión.

—Penosa impresión ha causado la muerte de una mujer paraguaya, la que enferma de parto, fué asistida por un médico de ésta, siendo necesario operarla y cloroformarla, en unión de otro médico extranjero, que no puede ejercer, amputándosele á la criatura un brazo.

Después, sin saberse por qué causa, la mujer fué abandonada por dichos facultativos.

Informada la policía ayer de mañana, ordenó al doctor Martí que atendiera á la enferma, la que fué operada felizmente, aunque el diagnóstico fuera fatal, pues resultaba que la criatura estaba muerta hacía más de 48 horas en el vientre de la madre.

Se produjo esta mañana la muerte de la paciente.

Se espera que las autoridades respectivas tomarán cartas en este asunto, para esclarecer la culpabilidad que tengan los médicos que abandonaron á la enferma.

—La temperatura ha descendido considerablemente y sopla viento sur con tiempo seco y frío.

EL PROCESO DEL EX GOBERNADOR ARTAZA

Las últimas resoluciones—Apelación del fiscal—Inspección en Córdoba

FORMOSA, 11.—Telegramas de Corrientes hacen conocer dos resoluciones dictadas por el juez federal, doctor Jantus, la primera aceptando la recusación hecha por el defensor del señor Artaza, ex gobernador de Formosa, complicado en el atentado de que fué víctima el ingeniero Faure.

Llama la atención esta resolución por cuanto, de seis testigos para probar la enemistad entre el juez suplente, doctor Ferreyra y el detenido Artaza, sólo uno, ex soldado de policía que ha vivido en casa de Artaza, declaró haberle manifestado el doctor Ferreyra que era enemigo de Artaza.

La segunda resolución es mandando poner en libertad al detenido Artaza. Ambas resoluciones han sido apeladas por el fiscal del juzgado federal de Corrientes, doctor Soler y por el representante particular de la querella, doctor Leopoldo Sosa.

La mala impresión no ha sido recibida con sorpresa.

La población de Formosa cree que en ningún caso puede volver el señor Artaza.

La comisión de límites de la cordillera—Banquete—El Delfín

RAWSON, 11.—Ayer tuvo lugar en la subprefectura de este puerto una comida en obsequio del señor jefe de las comisiones de límites, ingeniero Dionisio Pardo, y del secretario de la misma comisión, teniente de fragata Castañeda, asistiendo el gobernador, juez letrado, doctores Pastor Montes y Federici, ingeniero Gutiérrez, señores Alsúa, Conesa, Labatier, Gayan y otros.

El subprefecto, don Carlos Marsengo, acompañó á la comitiva en una jira por el puerto, suministrando varios datos solicitados por el ingeniero Pardo, quien declaró que con pequeño gasto podría construírse un espléndido puerto, levantándose un muro rompeolas sobre los Arrecifes.

Con el vapor Sarmiento regresará á esa capital el ingeniero Pardo y demás empleados que lo acompañan en su comisión.

—Circula un nuevo telegrama firmado por comerciantes y hacendados dirigido al ministro de marina, solicitando las reparaciones del vapor Delfín.

—Debido á la escasez de operarios no pueden terminar varias construcciones de edificios empezadas.

—La comisión Pro-centenario, se ha visto obligada á ocupar en arreglos de plazas y calles á los presos de la cárcel, que son custodiados por agentes de policía.

—Reina buen tiempo.

Los campos

SAN ANTONIO OESTE, 11.—La gente de la campaña está muy animada este año, pues los campos están muy buenos y las haciendas están muy gordas.

—Reina tiempo frío.

Puentes y caminos

RAWSON, 11.—Llegó de su jira de estudio por el valle del Chubut el ingeniero Gutiérrez, pedido por el gobernador Maíz para efectuar la construcción de puentes y caminos de esta zona.

El ingeniero Gutiérrez recorrió veintiocho leguas cuadradas haciendo estudios perfectos y sacando planos de puentes y caminos.

Esta gobernación por este correo ha propuesto al ministerio la creación del pueblo Las Plumas y la colonia agrícola Los Mártires, que resolverá el gran problema económico, haciendo así estación en el pueblo Las Plumas, los frutos de la cordillera y trayéndolos á Trelew en automóviles de carga.

—Se nombró encargado de la inspección segunda al comisario Garate, por ausencia del titular señor Aragoa.

Se nombró comisario de Trelew á don Alberto Caso y subcomisario central á don Domingo Méndez.

—El gobernador Maíz se ocupa con su secretario de la organización y reglamentación de las policías, hoy bastante deficientes.

—El doctor Maíz saldrá para Buenos Aires el 16.

Enlace—La cárcel

RAWSON, 11.—Se celebró el enlace del capitán Ciro A. Scotti con la señorita Lucía Ema Thomas.

Asistió numerosa concurrencia, entre las que se hallaban las familias del doctor Navarro Coreaga, doctor Federico S. Alsua, doctor Pastor y Montes Mulhall, Conesa, Benryn, Cerrutti, Sabaier, Jáuregui, Marsengo, Recovich, Epele, Humphoeys, Gayan, Roberts, Castro, Costa, etc.

Se realizaron las ceremonias civil y religiosa en casa de la novia; fueron padrinos don Miguel Mulhall y doña Enriqueta Hunderwood de Thomas.

Los desposados salieron para Gaimán é irán en el vapor Sarmiento, para instalarse en San Nicolás, donde está de guarnición el batallón 5 de infantería, al cual pertenece el capitán Scotti.

—Es objeto de censuras el estado higiénico de la cárcel.

En 330 metros cúbicos están 60 detenidos. No se explica que continúen aquí nueve condenados á penitenciaría, que deberían ser trasladados á esa capital.

—Llegaron los fondos donados por la comisión nacional del centenario, que se distribuyeron á las comisiones locales.

La huelga del ferrocarril—El vapor Mitre.

PUERTO DESEADO, 11.—Anteayer recibió la comisión de la huelga un telegrama contestación del subsecretario del ministerio de obras públicas, ingeniero Schiekendantz, comunicándoles que en el primer vapor viene el interventor á hacerse cargo de esta dirección á los efectos de comprobar las denuncias.

La noticia no pudo ser más grata, circulando inmediatamente.

El antiguo vecino señor Enrique Burlotti cedió gratuitamente á los huelguistas un espacioso galpón donde los que no tienen recursos van á comer por cuenta de la comisión. El número de éstos pasa de 100.

—Hoy se espera el vapor Mitre de ésa.

Comisión del centenario—Robo á una virgen—Los temores revolucionarios en el Paraguay.

POSADAS, 11.—Se asegura que, á causa del nombramiento de una nueva comisión, renunciará en masa la que funcionaba ya con el nombre de Comisión pro Centenario.

—Partió ayer para Corrientes el gobernador doctor Justino Solari.

—En Candelaria fué robada días pasados la corona de plata, una pulsera y un crucifijo que poseía la Virgen que veneran en aquel pueblo.

—Llegó hace pocos días á Villa Encarnación (Paraguay) el comandante Mendoza, que está al frente de aquella guarnición.

Este comandante ha hecho manifestaciones de que la nueva revolución que se prepara á invadir su país irá al más completo fracaso como fué la anterior.

El gobierno y el país todo, dice, saben perfectamente que el Paraguay no mejorará con un cambio de gobierno; al contrario iría á la ruina y que para evitar eso el gobierno está perfectamente preparado para recibir á sus enemigos con la seguridad del triunfo.

El comandante Mendoza ha quitado las guardias del puerto y otros puntos de la costa.

ECOS DEL DIA

La licitación del puerto

El último mensaje presidencial da como resuelta la contratación del puerto nuevo de Buenos Aires y el canal Mitre. Pero el asunto no ha salido todavía del terreno de la discusión. Desde que se llevó á cabo, con el éxito conocido, el concurso de planos y propuestas financieras, van transcurridos de ello más de seis meses, y no ha trascendido al público, no ya un indicio que informe sobre las intenciones del poder ejecutivo en cuanto á la aceptación de alguna de las propuestas, pero ni siquiera el resultado del estudio comparativo que llevaron á cabo las oficinas técnicas dependientes del ministerio de obras públicas.

He aquí el error que se ha cometido en los trámites de este documento. Mientras el análisis de las propuestas y proyectos residía en la repartición técnica ó en la dirección de obras hidráulicas, era no sólo explicable, sino también beneficioso el sigilo observado por el ministerio, á fin de no perturbar la independencia y el reposo de aquélla, mediante la intervención de opiniones contradictorias é interesadas, que no dejarían de agitarse en defensa, ya sea de conceptos técnicos, ya de intereses privados. La labor de los ingenieros, de exclusiva conciencia, no tenía para qué interrumpirse con polémicas cuyo resultado antes que aclarar la discusión podrían perturbar la serenidad de juicio necesaria á la importancia de la obra proyectada y á la suma comprometida por esta misma.

Pero una vez producido el dictamen de los técnicos oficiales, es decir, concretado en una fórmula el veredicto de los ingenieros, se tenía definitivamente el concepto que interesaba conocer al público, como la única expresión autorizada del gobierno al respecto. Después de esto, la reserva dejaba de ser justificada y su prolongación sólo servía para alarmar la opinión del país y á los proponentes en el concurso.

En tales circunstancias fué que se propuso dar publicidad á los resultados del estudio realizado por la técnica oficial y llamar á mayor abundamiento de consejo á un grupo de personas autorizadas é indiferentes en cuanto al triunfo de cualquiera de las firmas, con el objeto de que, al mismo tiempo de ilustrar al gobierno sobre los distintos puntos de vista en que es susceptible considerar á una obra portuaria, en sus aplicaciones y adaptación á las necesidades del país, agregaran las luces de su experiencia técnica ó conocimientos especializados en esa rama de la ingeniería. No era una comisión consultiva, sino simplemente un conjunto de opiniones ventajosamente conceptuadas por antecedentes insospechables y probados. Habrían tenido cabida entre ellas, ante todo, los ingenieros hidráulicos del país, los cerealistas, ferroviarios y comerciantes, etc., cada uno de los cuales habría considerado los proyectos desde su punto de vista especial. No era, pues, introducir una nueva instancia en el proceso de la adjudicación, sino revestirlo de los mayores prestigios posibles.

Mientras tanto, el poder ejecutivo, con una confianza demasiado excesiva en su propio juicio, ha prescindido de todo consejo que no sea el de su oficina hidráulica, llevando desde ésta directamente al criterio del ministro de obras públicas la resolución de tan importante problema, lo cual equivale á hacer de aquélla una sentencia inapelable y definitiva, puesto que siendo el titular de la cartera una persona carente de preparación técnica en la materia y no obstante su rectitud é inclinación hacia el buen resultado del concurso, tendría que admitir las conclusiones presentadas, por imposibilidad de discutir las opiniones vertidas, con la amplitud de elementos y conocimiento de causa que el caso requiere.

Ahora bien, se sabe que el asunto, con decreto firmado por el ministro, está sometido á la consideración del presidente desde hace más de quince días. Ella indica que existe una elección de proyecto al cual le falta para complemento la decisión presidencial. La demora de ésta provoca los comentarios y los recelos de los interesados. O bien el presidente admite la opinión de su departamento de obras públicas y entonces no hay razones que expliquen el retardo, ó no la acepta, en cuyo caso tampoco hay causa para mantener el asunto en la penumbra, que tanto daño le hace al mismo, como á las personas que han intervenido en él.

De cualquier manera, convendría que el gobierno hiciera público el informe de la dirección de obras hidráulicas y el de la oficina de movimiento del puerto, á fin de que fueran conocidas las razones que han determinado á éstas á decidirse por alguno de los proyectos presentados. Si bien teóricamente puede admitirse que la opinión de los técnicos oficiales es la autorizada y la imparcial, en la práctica presente es ello escaso atributo, puesto que además de las circunstancias expresadas que disminuyen el alcance de tal doctrina, se trata de un caso excepcional por la importancia de la obra y sus alcances en el comercio é industria del país, que exigen al respecto soluciones amplias y susceptibles de acompañarle en su incremento y desarrollo futuros.

El Banco Hipotecario de la Provincia

El nuevo gobierno de la provincia de Buenos Aires encuentra planteada la reconstrucción del Banco Hipotecario, como consecuencia de la liquidación del antiguo establecimiento. La reclaman también las industrias agrarias, favorecidas más eficazmente por el crédito real y la movilización de ingentes valores territoriales, que por los bancos de depósito y descuentos, obligados á prestar en condiciones angustiosas de reembolso.

La reorganización del Banco Hipotecario de la Provincia es una de las iniciativas más conducentes á fomentar la producción, servida y estimulada por el crédito á largo plazo y en condiciones desahogadas.

El vasto campo que la provincia asigna á esa institución está demostrado por las cifras y operaciones del anterior establecimiento, que llegó á emitir cerca de 400 millones de pesos en cédulas. Descontando de esta suma lo que pudiera tener de exagerado por los despilfarros y abusos, queda siempre una cantidad importante que respondió á las exigencias positivas del crédito hipotecario.

Esa suma de cuatrocientos millones no sería hoy excesiva si nos atenemos á los datos del movimiento hipotecario en los últimos tres años. En 1907 se realizaron hipotecas por 70 millones de pesos, de los que 63 millones correspondieron á la propiedad rural. En 1908 se inscribieron contratos por 85 millones de pesos, de los que 74 millones afectaban tierras de cultivo. En el primer semestre del año anterior las operaciones ascendieron á cerca de 40 millones de pesos, con un aumento sobre las del año precedente. A esto hay que agregar los préstamos del Hipotecario Nacional, que fueron de seis millones de pesos.

Bastan estas cifras para demostrar las exigencias que determinan estas operaciones de crédito, de las que principalmente aprovechan las propiedades rurales, destinadas al cultivo y á la ganadería, que según la estadística explotan tierras por un valor aproximado de dos mil millones de pesos.

Las transacciones mencionadas son servidas por el capital privado, que impone condiciones restringidas en cuanto al reembolso y elevadas en cuanto al tipo de interés, que oscila alrededor del 9 o|o, llegando hasta el 12 o|o. A pesar de estas condiciones que sobrepasan las que puede establecer una institución oficial ó mixta como se proyecta, las necesidades de crédito real son tan sentidas, que insumen las fuertes sumas consignadas.

Ellas se elevarían de pronto y considerablemente si una institución con recursos suficientes y en condiciones más favorables atendiera la demanda de los propietarios rurales.

Los 80 millones que ha provisto el capital particular se extenderían en breve al doble y así sucesivamente por las ventajas y estímulos que ofrecería la difusión del crédito hipotecario.

El proyecto enviado por el anterior gobierno á la legislatura provee en lo substancial á estas conveniencias de las industrias agrarias. Autoriza las operaciones de préstamo en dinero efectivo á corto ó largo plazo, con amortización ó sin ella, sobre bienes raíces ubicados en el territorio de la provincia, y hasta la suma de cinco millones de pesos oro, ó su equivalente en moneda nacional, á los pequeños productores y ganaderos, con un interés menor de uno por ciento al de los préstamos generales.

El banco es mixto y será administrado por un directorio en una tercera parte formado por miembros nombrados por el ejecutivo.

El capital inicial será de cinco millones de pesos oro, aportado exclusivamente por los accionistas en dos series, pudiendo elevarse hasta 20 millones en series sucesivas y emitir obligaciones hipotecarias hasta 50 millones de pesos oro sellado.

Tal es la estructura del proyecto remitido á la legislatura y al cual se podría objetar, como lo hicimos en su oportunidad, lo exiguo del capital originario, que sería de cinco millones de pesos papel al abrir sus puertas. Esta suma, comparada con los 80 millones de pesos invertidos en un año en estas operaciones, demuestra que el banco al comenzar sus préstamos se quedaría ya sin recursos, viéndose obligado á tentar negociaciones financieras premiosas y aventuradas para satisfacer las exigencias del público.

El ex ministro de hacienda, doctor Gándara, que concibió y formuló la iniciativa de la reconstrucción del Hipotecario, había recibido varias propuestas, dentro de los términos del proyecto presentado, pero parece que se cruzaron influencias para modificarlo, entre ellas la que pretendía que la concesión se adjudicara directamente al Banco de la Provincia.

Este último punto debe ser materia de madura deliberación, pues no deja de presentar peligros é inconvenientes al entregar á un mismo sindicato ó administración dos instituciones de crédito que por su índole deben funcionar separadamente y hasta con emulaciones favorables para el público.

Pero prescindiendo de esta cuestión, por ahora sólo queremos incitar al nuevo ministro de hacienda, señor López Buchardo, á que ya sea el proyecto presentado ú otro que estimase más conveniente, se consagre á gestionar la solución definitiva del más importante proyecto para la prosperidad y desenvolvimiento económico de la provincia, hasta ahora librado al escaso concurso que el Hipotecario Nacional presta al crédito territorial en ese estado.

Sobre el plan de una institución mixta de capital privado disponible, suficiente para atender en su primeros tiempos á la demanda de préstamos con la intervención del gobierno para velar por los intereses generales, moderando la tendencia absorbente y exclusiva del accionista, el proyecto puede servir de base á la reconstrucción del Hipotecario Provincial.

El nuevo ministro de hacienda, que ha manifestado su decisión de consagrarse al estudio y solución de los importantes asuntos de su departamento, tiene en la restauración hipotecaria uno de los temas más premiosos y vitales á que aplicar su iniciativa y competencia.

LA AGITACION OBRERA

ACUERDO DE GABINETE

DIVERGENCIAS DE OPINIONES

ACTITUD DEL P. E.

La actitud que han adoptado algunos centros y agrupaciones obreras, en procura de una agitación que produzca la huelga general, preocupa en estos momentos tanto al gobierno como al congreso nacional.

Si bien el P. E. ha recibido manifestaciones favorables á la adopción de medidas extremas para prevenir un movimiento, que en la actualidad tendría el carácter subversivo, prefiere agotar todos los medios normales de represión antes de recurrir al estado de sitio.

No obstante este temperamento adoptado desde que se inició la propaganda violenta en las clases obreras, el gobierno ha seguido por intermedio del jefe de policía de la capital el desarrollo del movimiento para conocer con exactitud la importancia que adquiría.

Ayer en una nueva conferencia celebrada por el presidente de la república con el ministro del interior y el jefe de policía, éste dió todos los informes que tenía respecto de la manera cómo había sido recibida la declaración de la huelga general hecha por la Federación Obrera Argentina.

Al mismo tiempo el coronel Dellepiane reiteró su opinión contraria á la ley de estado de sitio, por el momento, asegurando que la policía estaba en condiciones de prevenir cualquier movimiento atentatorio del orden público.

Con estos antecedentes y no obstante participar el presidente de la república y el ministro del interior de la opinión del jefe de policía, se resolvió tratar el asunto en acuerdo de gabinete, á cuyo objeto éste se reunió ayer mismo en el domicilio del primer magistrado.

Algunos ministros se pronunciaron en el sentido de adoptar medidas extremas inmediatamente, empezando por el estado de sitio, pues consideran que si bien la situación no es del todo grave, la propaganda que se hace en los centros y prensa de ideas avanzadas puede impulsar el movimiento con carácter alarmante. Estas medidas para algunos miembros del ministerio no perjudicarían ni tendrían otra consecuencia que la de contrariar propósitos subversivos y en cambio llevarían la tranquilidad á todo el país.

En contra de estas ideas estuvieron los ministros del interior y relaciones exteriores, quienes participaron de la opinión del presidente de la república de que por el momento convenía adoptar únicamente mayor vigilancia y medidas de carácter normal, hasta tanto se produzcan hechos que hagan creer en la alteración del orden.

Después de un largo cambio de opiniones prevaleció el temperamento indicado por el presidente y se acordó que el ministro del interior daría instrucciones al jefe de policía para la adopción de medidas preventivas, algunas de carácter reservado.

Anoche á las 11 el jefe de policía volvió á conferenciar sobre el mismo asunto con el ministro del interior.

HOMENAJE AL INGENIERO EMILIO MITRE

En la calle Larrea 1393, se reunirán esta noche un núcleo de jóvenes, correligionarios y admiradores del ilustre estadista, que en vida se llamó ingeniero Emilio Mitre, á fin de resolver la mejor forma de tributar un homenaje al primer aniversario de su muerte.

CONFRATERNIDAD ITALOARGENTINA

LA FIESTA EN EL CAPITOLIO

DEMOSTRACION AUSPICIOSA

Como se verá por los telegramas que insertamos más abajo, y que el ministro argentino ante el Quirinal, Dr. Sáenz Peña, ha dirigido al ministerio de relaciones exteriores, una ceremonia excepcionalmente significativa y cordial, en honor de la República Argentina, se llevará bien pronto á cabo en Roma. El rey ha recibido, además, á nuestro ministro, mostrándose con él en extremo deferente.

Estas manifestaciones oficiales vienen á poner de manifiesto una vez más la franca y sólida amistad que une á los dos pueblos.

Ellas se producen bien oportunamente para desmentir los rumores que circularon no ha mucho, según los cuales nuestras relaciones con Italia habrían sufrido un enfriamiento, según los propagadores de la versión inferían del hecho de que Italia hubiera resuelto enviarnos para el centenario una representación limitada.

Que tal hecho no tiene importancia alguna vienen á demostrarlo con elocuencia las informaciones que transmite el doctor Sáenz Peña.

Y no podía ser de otro modo. Nuestra vinculación con Italia es fuerte y profunda. No se basa tan sólo en corteses aproximaciones diplomáticas, sino en razones de raza, de solidaridad espiritual, de recíprocos intereses materiales; y por sobre todo ello, en razones de tradicional y honda simpatía. El pueblo italiano y el pueblo argentino están unidos por una verdadera confraternidad. No habían de ser pequeños detalles de protocolo los que vinieran á perturbar una unión tan sincera, tan honda y tan estrecha.

Las demostraciones con que el gobierno del reino ha querido honrar á nuestro país en la persona de nuestro ministro, nos halagan por espontáneas y cordiales. Valen todo un desmentido á los rumores á que

á la grande y
He aquí los t
nos referimos más
«Hoy he sido recibido
ministro de relaciones exte
diencias privadas, las cuales fue
dialísimas. Se prepara una solemne
en el Capitolio, en la que se me entregará
una placa para la República Argentina,
previo un discurso que pronunciará el pr
fesor Ferri. El parlamento italiano sus-
penderá la sesión para asistir á dicha fies-
ta, que será presidida por el rey. Se
duce un gran movimiento de fraternidad
hacia la Argentina en las altas esferas so-
ciales y en el pueblo italiano.»

El ministro de relaciones exteriores dió cuenta de esta comunicación al presidente de la república y á sus colegas de gabinete, que se hallaban reunidos en aquel instante. El telegrama produjo excelente impresión en la Casa Rosada.

EPIZOOTIA EN EL GANADO CORRENTINO

MEDIDAS DE PREVISION

De Corrientes informan que ha aparecido allí una epizootia en el ganado bovino, que por la forma en que se han producido los primeros casos podría tener importancia. El gobierno provincial lo comunicó oficialmente al P. E. nacional, con las reservas del caso para evitar una alarma inútil. El ministerio de agricultura, con toda rapidez, tomó las medidas pertinentes. Comisionó al jefe de policía sanitaria de los animales y al subdirector del instituto bacteriológico para que se trasladaran á Corrientes y practicaran las investigaciones correspondientes.

Estas se han llevado á cabo, y todo hace presumir que los informes remitidos por ambos técnicos confirman las primeras versiones. En Corrientes se han adoptado por disposición del gobierno nacional, rigurosas medidas preventivas. Se abrigan todavía esperanzas de que se trate de una de las tantas epizootias de carácter endémico tan frecuentes en el ganado, sobre todo en la zona norte, por el tráfico de productos con procedencia del Chaco.

Sin embargo, el gobierno nacional ha adoptado procedimientos radicales para aislar en caso necesario la zona infestada.

M. GEORGES CLEMENCEAU

HUESPED DE LA REPUBLICA

Dentro de pocos días emprenderá su anunciado viaje á Buenos Aires el ex presidente del gabinete francés, M. Georges Clémenceau. Es uno de los más ilustres personajes políticos de Europa, uno de los primeros oradores de su país, un escritor admirable por la fuerza y el relieve de la expresión, siempre conceptuosa, nunca huera ó vulgar; es un gran hombre de estado, que á la elevación de las miras une la energía valiente y franca del procedimiento y la flexible gracia de las formas. M. Clémenceau representará mañana entre nosotros el periodismo, el libro y la tribuna de la tercera república; la historia de las vicisitudes de ese régimen, y la tendencia triunfante hoy dentro del mismo; la última faz evolutiva de la gran revolución que, en el transcurso de un siglo, ha conmovido, removido y renovado á Francia, creando el espíritu de su gloriosa democracia.

La vida política de M. Clémenceau comenzó á raíz del desastre de 1870-71. Alcalde en el negro París de los barrios de la ciudad dominada por la Commune, asistió al formidable incendio, epílogo del derrumbe, palpando de cerca, en la atmósfera que perturbó á tantos, las idealidades, los enlouquecimientos, las justicias y las torpezas que se aunaron tan dolorosa y tristemente en aquella crisis. De la alcaldía de Montmartre el hombre pasó á la cámara. Llevaba á ella un caudal de experiencias bien clasificadas, en el método científico de la profesión que acababa de abandonar, pues, distinto en eso, como en muchas otras cosas, de sus colegas y rivales en las luchas del gobierno parlamentario, no procedía

...surgió
...co; yo, que
...a esta tierra don-
...ntiséis años, llevando
...razón de todos los niños de
...ahora hombres; á mí no podria
...arseme el proyecto, porque era pre-
...so no desoir las propuestas de artistas
argentinos formuladas con posterioridad.
Yo extranjero en Buenos Aires.

Mi proyecto no prosperó. Entonces indiqué la conveniencia de levantar un circo central, destinado á las tripulaciones de los barcos extranjeros que están por llegar, para los nacionales, escuelas, asilos, en fin, todos los que se quisiera.

Yo me dije: durante los festejos bajarán diariamente marineros, á los cuales habrá que proporcionarles algún número. De los barcos pasarán al circo á disfrutar un momento de solaz, y volverán contentos. Establecidos los turnos por las personas encargadas de hacerlos, todos podrían asistir á las funciones.

Aceptada la idea, era preciso levantar el circo. ¿Dónde hacerlo? Naturalmente cuanto más inmediato al puerto, mejor. Se les ofrecería comodidades de traslación á los marineros.

Se me indicó el terreno de la calle Florida y lo encontré conveniente. Tanto de frente, tanto de fondo, superior.

Construído el circo, vino el incendio, con todos los episodios de esa noche.

Puedo afirmar que el circo iba á resultar hermoso, conforme á lo proyectado, sin menoscabo para la estética. No soy un especulador, nunca lo he sido. He ganado mucho dinero y no tengo todavía un agujero asegurado para cuando me muera. Esto no me preocupa. Cuando me vaya al otro mundo, que hagan de mí lo que quieran.

Esto es lo que más me molesta. Que se crea que yo quiero especular. Para mí el dinero no tiene más valor que el que puedan darle los comestibles que se compran en el almacén. La plata es esto: (Frank Brown señaló la ceniza de su pipa con un gracioso gesto de desdén).

Si se creía, como lo afirmaban los diarios, que el circo iba á resultar un mamarracho, incapaz de alzarse con dignidad en la calle Florida, ¿por qué no se esperó á que se le terminara? ¿No hubiera sido más justo aguardar unos días? Si después de terminado el ade... (Frank Brown nos pidió que le ayudáramos á decir la palabra) eso es, el adefesio, como se le ha llamado, entonces yo mismo habría ayudado no á quemarlo, sino á deshacerlo. Pero se prejuzgó, encontrándose malo lo que todavía no estaba terminado, faltando precisamente lo mejor de la parte decorativa.

¿Acaso podía tener yo algún interés en quedar mal con el público argentino después de veintiséis años de relaciones cordiales? ¿Por qué era de madera? ¿Y de qué son los escaños levantados en estos días frente á la casa de gobierno para asiento del público? Dicen que se las tapizarán. Las maderas del circo tampoco iban á ofrecerse descarnadas, y le repito que habría resultado un hermoso circo.

—¿Y ahora?

—Ahora estoy esperando lo que resuelva la comisión. El circo ya no funcionará en la calle Florida, de manera que el lugar incendiado queda absolutamente descartado.

Se me ha hablado de reparar los desperfectos, poniendo guardias para que el incendio no vuelva á repetirse, y, si fuera menester, durante las funciones. No he aceptado; la gente se asustaría con tanta vigilancia.

Al retirarnos, Frank Brown nos mostró unas medallitas de aluminio hechas en Londres, con el busto de San Martín para ser distribuídas en número de diez mil, entre los niños que hubieran concurrido á las funciones del incendiado circo.

REPRODUCTORES TUBERCULOSOS

La concurrencia europea á la exposición

UN HECHO GRAVE

La división de ganadería elevará hoy al ministerio de agricultura un extenso informe sobre los reproductores bovinos que ha enviado Alemania para concurrir á la exposición internacional de agricultura, que se celebrará en breve en Palermo.

Ese informe es una nota amarga del estado sanitario de los grandes reproductores europeos. Como se sabe, nuestra ley de policía sanitaria de los animales y su reglamentación en vigor determinan medidas prohibitivas para la importación de ganado, de la mayor parte de los países europeos.

La previsión de la medida viene á confirmarla el hecho que nos ocupa, lamentable por todo concepto. El gobierno, para abrir nuestros puertos á la concurrencia europea, con motivo de la gran exposición del centenario, dictó un decreto autorizando la introducción de reproductores procedentes de algunos de los países para los que rige la prohibición. El decreto determina que la suspensión de la medida es sólo temporaria y con el propósito expresado. Alemania hubo de abstenerse de concurrir por considerar que si no podía intentar la conquista del mercado para su producción ganadera, su interés positivo desaparecía. Sin embargo, algunas consideraciones hechas por los delegados argentinos á los centros ganaderos alemanes resolvió el envío de algunos reproductores.

El vapor Tijuca que llegó á nuestro puerto el 30 de abril último, condujo un lote de 2 4toros, 21 vacas, y 8 terneros puros de pedigrée de las cabañas más reputadas.

El decreto referido establecía una cuarentena especial para esos productos, la que debe llevarse á cabo en el lazareto para animales del puerto. Allí se les somete á la prueba de la tuberculina, para comprobar el estado sanitario de los productos.

El procedimiento de la oftalmo-cuti-reacción, que se considera el más eficaz, se aplicó á los productos, y según nuestros informes, se sometieron á una rigurosa observación cuarentenaria. El resultado de ella no puede ser más lamentable.

Los productos al cabo de unos días han dado la reacción diagnóstica que determina la aplicación de la tuberculina. Y la totalidad de los productos están sospechados vehementemente de tuberculosis.

En los casos ordinarios, esa reacción basta para ordenar, sin más trámite, el sacrificio de los productos, que después se someten á la necropsis correspondiente. En el caso actual, el jefe de ganadería procederá á manifestar al ministerio lo que ocurre para que disponga efectuar las comunicaciones pertinentes á los importadores, y es posible que se autorice el reembarco de los productos enfermos ó sospechados de estarlo.

Ahora bien, lo que sucede con los animales enviados de Alemania, sucede también con los de algunos otros países. Un gran campeón inglés traído por un conocido importador y también destinado al torneo próximo, ha dado asimismo reacción diagnóstica, acusando estar atacado por la terrible epizootia.

Tampoco, pues, podrá entrar al país, y por consiguiente no podrá disputar con los nacionales los honores de los premios del programa.

Las precauciones tomadas por el gobierno han conseguido impedir que esos productos ingresen al país, librándolo así de exponerse á recibir ejemplares enfermos de una epizootia tan peligrosa como la de que se trata.

Sin embargo, sabemos que noches pasadas fué sorprendido un hombre rondando el embarcadero y el lazareto de los animales cuarentenarios. Se le sospechó preparándose á introducirse á los boxes, para intentar por el procedimiento conocido de la doble vacunación, que él ó los productos enfermos presentaran las características exteriores del mal.

Por una desidia inexplicable y digna de enérgica censura, el guardián, no obstante lo grave de la sospecha, no detuvo ni hizo detener al sospechado, concretándose á dar cuenta del hecho. Como se echará de ver, la gravedad de esto no puede ser mayor. Se trata de un conjunto importante de reproductores, que según los técnicos que los han tenido á su cuidado inmediato son animales atacados de tuberculosis. ¡Cómo se explica entonces que la vigilancia y observación de esos productos quede librada simplemente á un empleado subalterno, sin la presencia de un técnico y sin tomar las precauciones más rigurosas para

...Blanca y otras poblaciones de la provincia.

Parece ser que el gobernador Arias ha recomendado á los representantes de Buenos Aires la adopción de esta actitud, en vista de las manifestaciones hechas por el Sr. Ramos Mexía.

—

El diputado por Santa Fe Sr. Vocos Jiménez presentó y fundó un proyecto reformando la ley orgánica de los tribunales de la capital.

Dicho proyecto establece:

La cámara de apelaciones en lo civil á que se refiere el artículo 78 de la ley 1893, se llamará en adelante «cámara primera en lo civil» y la recientemente creada se denominará «cámara segunda en lo civil».

Las cámaras de apelaciones en lo civil conocerán en última instancia, turnándose mensualmente en todos los casos mencionados en el artículo 80. de la ley 1893, de organización de los tribunales de la capital.

La cámara en lo comercial y la cámara en lo criminal y correccional conocerán en última instancia de los recursos contra las resoluciones de los respectivos jueces letrados.

Las medidas de superintendencia de un orden general corresponderán á la cámara primera en lo civil. Cada cámara ejercerá la superintendencia en el modo y forma prescripto por el artículo 103 de la ley 1893.

Los expedientes que existan actualmente en apelación ante la cámara primera en lo civil se distribuirán con la cámara segunda en lo civil por sorteo. Los expedientes en lo comercial pasarán á esta cámara.

—

Presentó y fundó ayer el Sr. Anchorena (J.) su anunciado proyecto sobre adquisición de barreras para combatir la langosta.

El P. E. procederá por intermedio de la legación argentina en Londres, en el curso del corriente año, á adquirir en el extranjero el material necesario para la confección de 10.000.000 de metros de barrera y sus accesorios correspondientes.

Destínase á ese objeto la suma de pesos 4.500.000.

Este gasto se hará de rentas generales.

—

En la mesa de entradas se recibieron ayer los siguientes asuntos:

La superiora de las Religiosas de San José solicitan un subsidio para ensanchar el edificio del colegio-asilo situado en la calle Gurruchaga 1040.

La Sociedad protectora de los pobres, de Zárate, solicita un subsidio de 20.000 $ para obras de reparación y ensanche del hospital de la localidad.

—

El presidente del senado ha comunicado á su colega de la cámara de diputados que aquel cuerpo ha designado á los senadores Pinto y Villanueva (E.) para la primera comisión de cuentas y á los senadores Soldati y Guiñazú para la segunda.

—

El señor Escobar presentará en la sesión de mañana un proyecto sobre indemnización en los casos de accidentes del trabajo.

Dispone que á los efectos de esta ley, se considera accidente del trabajo todo infortunio que produzca lesiones corporales ó intelectuales, mediatas ó inmediatas, parciales ó totales, por el hecho del trabajo ó en ocasión y consecuencia del mismo.

Todo patrón, sea persona natural ó jurídica, es responsable de los accidentes del trabajo ocurridos á sus operarios, obreros, jornaleros ó peones y empleados, á menos que la víctima misma haya causado el accidente intencionalmente ó que éste sea debido á fuerza mayor extraña al trabajo.

También será responsable de los daños que se les causare en la explotación de industrias que por su naturaleza pueda determinar graves enfermedades.

La responsabilidad del patrón se presume salvo la prueba en contrario, respecto de todo accidente ocurrido en el tiempo y lugar del trabajo que se realiza por su cuenta.

La responsabilidad del patrón subsiste aunque el obrero trabaje bajo la dirección de intermediarios ó contratistas de que aquél se valga para la explotación de su industria. Sin embargo, cuando se trate de explotaciones agrícolas en que se emplee máquinas movidas por fuerzas mecánicas, el contratista que las use responde directamente de los daños ocasionados por las que sean de su propiedad.

Si alguno de los derecho-habientes de la víctima ha provocado intencionalmente el accidente, no tiene derecho á indemnización alguna.

Reglamenta la forma de determinar la indemnización en las diferentes consecuencias que tengan los accidentes del trabajo y establece que aquélla no puede ser objeto de embargo, cesión, transacción, ni renuncia.

También legisla sobre la acción de indemnización, prescribiendo el procedimiento sumario para la acción por alimentos, gozando el actor de los beneficios acordados á los declarados pobres.

Para los casos de enfermedades contraídas en el trabajo dispone:

Cuando un obrero se incapacite para trabajar ó muera á causa de enfermedad contraída en el ejercicio de su ocupación, tendrá derecho á la indemnización acordada por esta ley, con arreglo á las condiciones siguientes:

a) La enfermedad debe ser declarada efecto de la clase de trabajo que realizó la víctima durante el año precedente á la inhabilitación.

b) No se pagará indemnización si se prueba que el obrero sufría de esa enfermedad antes de ingresar en la ocupación que ha tenido que abandonar.

c) La indemnización será exigible del último patrón que emplee al obrero durante el referido año en la ocupación á cuya naturaleza fué debida la enfermedad, á menos que se pruebe que ésta fué contraída al servicio de otro patrón, en cuyo caso éste será responsable.

d) Si la enfermedad por su naturaleza pudo ser contraída gravemente, los patrones que ocuparon durante el último año á la víctima en la clase de trabajos á que se debió la enfermedad, estarán obligados á resarcir proporcionalmente al último patrón la indemnización pagada por éste, determinándose la proporción por árbitros si se suscitara controversia á su respecto.

e) El patrón en cuyo servicio se incapacite por enfermedad el obrero, debe dar parte como si se tratara de un accidente.

f) Se considerará como fecha del accidente la fecha en que la incapacidad se produjo.

Las enfermedades contraídas en el trabajo y que dan derecho á indemnización serán determinadas por el poder ejecutivo nacional al reglamentar esta ley.

Dedica capítulo especial al seguro contra los accidentes del trabajo, estableciéndolo como un medio con que los patrones pueden substituir las obligaciones relativas á la indemnización.

INTERCAMBIO COMERCIAL CON PORTUGAL

INFORME DEL CONSUL ARGENTINO

En el ministerio de relaciones exteriores se ha recibido un extenso é interesante informe del cónsul argentino en Lisboa, don Pablo Lascano, relativo al intercambio comercial entre nuestro país y Portugal.

Dice que en la cancillería del consulado general es donde en primer término no se aprecia cómo en pocos años ha ido aumentando la frecuencia de relaciones comerciales entre los dos países, no sólo atendiendo el número de barcos despachados para la República Argentina, sino á la frecuencia con que acuden á la oficina consular toda clase de personas en solicitud de datos, antecedentes ó noticias relativas á nuestro país; medios de instalarse en él, facilidades para el establecimiento de las nuevas industrias, apertura de mercados, garantías comerciales, registro de patentes, adquisición de tierras y otros tantos elementos que necesita conocer el inmigrante inteligente que no sueña con aventuras ni milagrosas especulaciones para el rápido engrandecimiento, sino que mide las probabilidades de un fructífero empleo de sus economías y de sus energías vitales.

Bajo este peculiar aspecto, agrega, empieza aquí á considerarse la capacidad productora de la Argentina, lo cual nos permite confiar fundadamente en la inmigración escogida y sana, poseyendo medios materiales para establecerse, dotada de cierta cultura, capaz de apoyar esa otra inmigración que depauperada por la miseria y las privaciones cambia de ambiente, no logrando sino raras veces el bienestar á que aspira, todo aquel que, abandonando patria y familia, juzga que no necesita otra cosa sino luchar un poco para alcanzar el desideratum que le haya sugerido su fantasía de enriquecerse rápidamente.

El trabajo de la cancillería realizado en el consulado general en Lisboa durante el año 1909 es el siguientes:

Barcos despachados 132, de los cuales 49 con carga.

Los 132 barcos representaban una capacidad neta de 651.662 toneladas con 152 tripulantes y 1035 pasajeros para la república.

En 1908 estuvieron representadas las precedentes cifras por 461.804 toneladas y 508 pasajeros.

El despacho de los 49 barcos con carga originó la legalización de 166 juegos de conocimientos.

El comercio general de Portugal con los demás países durante el año 1907, que es al que se contrae la última estadística publicada, estuvo representado por las siguientes cifras en pesos oro:

Importación y exportación, 130.040.800, de cuya cifra corresponde á importación 80.221.300 y á la exportación 49.819.500.

Al intercambio con la República Argentina corresponde 876.400 pesos oro.

El número de inmigrantes portugueses salidos de Lisboa con destino á la Argentina el año anterior alcanzó á 1135.

Comparando ese número con 1908, que fué de 1888, se observa una disminución en el movimiento emigratorio del año próximo pasado, de 853 emigrantes. Este hecho no supone, sin embargo, dice el cónsul, una efectiva disminución, sino más bien aumento, puesto que reconoce que es causa de la restricción que España ha establecido con el fin de que su emigración no pueda embarcar sino en puertos nacionales, restricción que habiendo empezado á regir á últimos de 1908 ha alejado de este puerto aquellas masas de emigrantes españoles fronterizos con Portugal, á los cuales les era más cómodo y económico dirigirse á los puertos portugueses que á los españoles de Vigo, Coruña ó Cádiz.

Resulta, pues, de esto, que con raras excepciones de algún viajero español que haya tomado pasaje en Lisboa, la emigración que en 1909 se ha dirigido de este puerto á los de la república ha sido genuinamente portuguesa y mucho mayor que la salida en 1908, pues sólo un barco, el Rijland, embarcó en ese año y en la época en que aun no regía la ley de emigración española 637 emigrantes de esta nacionalidad.

Se ocupa después el informante de uno de los más importantes proyectos del gobierno de aquel país, no sólo por el lucro positivo que obtendría el estado, sino también porque se adaptaría mejor al sistema decimal; el relativo á la renovación de moneda cuya unidad pasaría á denominarse «cruzado», que correspondería al valor de 0.7994 gramos de oro fino.

El «cruzado» se subdividiría en cien centésimos, denominados «ceitis», siendo la relación entre los valores de la antigua unidad de cuenta el real y la nueva unidad el cruzado, de uno para cuatrocientos. Las monedas de oro serán de cinco, de diez y de veinte cruzados, que se denominarán también «media moneda», «moneda» y «pieza», respectivamente.

Las monedas de plata serán de «cruzado», «medio cruzado» y «25 ceitis» ó «tostao». La de un cruzado tendrá el diámetro de 27 milímetros y el peso de 10 gramos; la de medio de 23 milímetros y 5 gramos y las de 25 ceitis 18 milímetros y 2.5 gramos.

Las monedas de cupro-níquel serán de 10 y 5 ceitis. La primera, que se denominará también «patacos», tendrá 21 milímetros de diámetro y 4 gramos de peso y la segunda de 19 milímetros y 3 gramos.

Las de aluminio serán serán de dos y medio, uno y un cuarto de ceiti y peso y diámetro respectivamente; 30 milímetros, 3 gramos; 25 milímetros, 2 gramos; 22 milímetros y 1.5 gramos.

Con el fin de aliviar la situación precaria de la clase obrera pobre ha presentado otro proyecto el ministro de hacienda en el que se reduce gradualmente el impuesto de consumo en varios artículos de los clasificados de primera necesidad, medida que si llegara á conjugarse con la suspensión del derecho aduanero para las carnes congeladas que insistentemente reclaman las cámaras municipales de Lisboa y Oporto, como consecuencia de la constante gestión que en el mismo sentido prosigue el consulado general argentino en la medida de sus recursos y como es consiguiente, coadyuvado por nuestra legación, habría de resolver el grave problema de la subsistencia del proletariado, que allí lentamente y en otras naciones con fuerza y empuje arrolladores alecciona el socialismo para la reivindicación de sus derechos.

LAS BANDERAS VIEJAS

La mayor parte de las banderas argentinas en uso en los edificios públicos, están viejas, desteñidas; muchas de ellas han perdido el color, el azul se ha ido, y han quedado convertidas en banderas de parlamento, lo cual podría interpretarse como una ironía para el gobierno.

Es preciso, pues, cambiar esas banderas. El sol del 25 de Mayo debe verlas lozanas, vistosas, espejeantes; es un día que los edificios públicos deben vestir de gala.

Pero sería bueno recordar á las diversas administraciones que podrían hacer ese gasto que no tienen por qué pagar el género de las banderas sino como género; si lo pagan como banderas, vamos á tener un «ítem más» en el presupuesto, que provocará memorias amargas en los aficionados á medir el patriotismo por las ingentes sumas que cuesta; sobre todo en los centenarios argentinos.

NOTAS PARLAMENTARIAS

SENADO

Ayer se constituyó la comisión de presupuesto y nombró presidente al senador por Catamarca Sr. del Pino.

—

En la mesa de entradas se recibieron ayer los siguientes asuntos:

José Materr solicita un subsidio para imprimir su himno al centenario.

Inés Federse, de Chivilcoy, solicita un subsidio.

DIPUTADOS

Se decía ayer en antesalas que la diputación por Buenos Aires interpelará al ministro de obras públicas, en una de las próximas sesiones, por la falta de cumplimiento á las leyes que ordenan la construcción de obras de saneamiento y de provisión de agua corriente en Mar del Plata,

presar mis sentimientos personales de honor y satisfacción en desempeñar mis deberes en el momento que esta gran república celebra el centenario de su independencia con el entusiasmo que marca la medida de su maravilloso progreso y desenvolvimiento, conseguido dentro de un espacio de tiempo tan corto.

De ese glorioso acontecimiento mi gobierno participa muy sinceramente, enviando un buque de guerra y designándome como su representante especial para la ocasión.

Permitidme, señor presidente, ofreceros, obedeciendo á los dictados de mi augusto soberano y del gobierno, así como del pueblo del Japón, mis más ardientes votos por la felicidad y bienestar personal de V. E. y por la prosperidad y la grandeza de la República Argentina.»

El presidente contestó así:

«Señor ministro: Recibo con suma complacencia la carta credencial que os acredita enviado extraordinario y ministro plenipotenciario de S. M. el emperador del Japón ante este gobierno, en reemplazo del vuestro distinguido antecesor, el malogrado señor Sughimura Fukschi.

He escuchado con particular satisfacción los lisonjeros conceptos con que os habéis referido á este país y á su próximo centenario de vida independiente, y me complazco en anotar la participación que vuestro augusto soberano se digna tomar en la celebración de un acontecimiento para nosotros tan glorioso.

Me es muy grato asimismo poder aseguraros que contáis con mi decidido concurso y el de mi gobierno para el mejor desempeño de vuestra misión, inspirada en el propósito de estrechar los vínculos amistosos y políticos que felizmente unen la República Argentina al imperio del Japón y que es nuestro deseo desarrollar cada vez más.

Agradezco, entretanto, los votos que acabáis de hacer por la prosperidad de la república y mi felicidad personal y los retribuyo muy cordiales por el engrandecimiento del Japón y el bienestar de su digno soberano.

Quedáis reconocido, excelentísimo señor, en vuestro alto carácter de enviado extraordinario y ministro plenipotenciario de S. M. el emperador del Japón ante el gobierno de la República Argentina.»

Terminada la ceremonia, el presidente conversó breves instantes con el plenipotenciario del Japón.

—

Media hora después, el primer magistrado recibía oficialmente en igual forma al plenipotenciario de Bélgica, quien, al entregar sus credenciales, es expresó en los siguientes términos:

«Señor presidente: Tengo el honor de entregar á V. E. las cartas por las que el rey, mi augusto soberano, se digna acreditarme en calidad de enviado extraordinario y ministro plenipotenciario ante el gobierno de V. E.

Al elevar la legación en Buenos Aires á la primera categoría, en el momento que la Argentina se prepara á festejar con tanto brillo el primer centenario de su independencia nacional, el rey Alberto se ha inspirado en el doble deseo de dar al pueblo argentino un testimonio de su viva simpatía y de estrechar aun más, si fuera posible, los lazos de amistad que tan felizmente unen á Bélgica y á la República Argentina.

Dos naciones cuyas condiciones económicas son tan diferentes, una por el extraordinario desarrollo de sus riquezas agrícolas, otra por su poderosa organización industrial, están forzosamente llamadas á completarse mutuamente. El aumento del intercambio comercial entre ambos países nos demuestra diariamente esta verdad; al desarrollo de estas relaciones, así como al mantenimiento de la perfecta cordialidad de las otras, propenderán todos mis pensamientos y mis esfuerzos.

Llamado á representar desde hace casi tres años á Bélgica en Buenos Aires, en calidad de ministro residente, siempre he podido apreciar la gran benevolencia con que V. E. se ha dignado facilitarme mi tarea, y aprovecho con placer esta oportunidad para manifestarle por ello mi más profundo agradecimiento. La promoción de que he sido objeto, además de colmar mis anhelos más íntimos, ya que me permite prolongar mi permanencia en un país por el que abrigo una amistad tan grande, me hace esperar que siempre podré contar con el apoyo que V. E. se ha dignado dispensarme hasta ahora.

Aun me falta cumplir, señor presidente, con el grato deber de ofreceor á V. E., en virtud de la orden respectiva, los votos más sinceros del rey de los belgas y de su gobierno por la felicidad de V. E. y la prosperidad de la nación argentina. Séame permitido en esta ocasión añadir los deseos que en el fondo de mi corazón formulo por la felicidad de V. E. y el brillante destino que el porvenir parece reservar á este país tan extraordinario.»

Contestando á este discurso el presidente, dijo:

«Señor ministro: Recibo con particular satisfacción las cartas credenciales de su majestad el rey de los belgas, por las cuales se os acredita enviado extraordinario y ministro plenipotenciario ante esta república, elevando así la categoría de la representación que con tanto acierto habéis venido ejerciendo ante el gobierno argentino.

Me es grato dejar constancia que la nación y el gobierno que presido aprecian debidamente esa prueba de especial consideración de parte de vuestro augusto soberano en las vísperas de celebrarse el primer centenario de nuestra independencia, y será para mí un deber y una satisfacción á la vez proprender á que sigáis contando, como hasta el presente, con mi más decidido concurso y el de mi gobierno para el mejor desempeño de vuestra elevada misión.

A ello os hace acreedor no sólo el cargo con que habéis sido investido y nuestro deseo siempre creciente de estrechar cuanto sea posible las relaciones de amistad y de intercambio comercial que felizmente unen nuestros respectivos países, sino también el alto aprecio y simpatías que dignamente os habéis conquistado en todas las esferas del gobierno y en el pueblo en general por la esmerada corrección de vuestros procederes.

Agradezco los votos que en nombre de vuestro augusto soberano habéis hecho por la prosperidad de la nación argentina y por mi felicidad personal, y los formulo muy cordiales por el engrandecimiento del reino de Bélgica, el bienestar de su monarca, el vuestro propio, y os felicito por la merecida distinción de que habéis sido objeto.

Quedáis reconocido, excelentísimo señor, en el alto carácter de enviado extraordinario y ministro plenipotenciario de S. M. el rey de los belgas ante el gobierno de la República Argentina.»

Concluída la recepción, el diplomático belga presentó al presidente á los oficiales del ejército de su país que lo acompañaban y que han venido á esta capital para tomar parte en los concursos hípicos internacionales.

Por el departamento de relaciones exteriores se dictaron los decretos respectivos reconociendo á los nuevos diplomáticos del Japón y de Bélgica.

LOS PLENIPOTENCIARIOS DEL JAPON Y BELGICA

RECIBIMIENTO OFICIAL

En el despacho presidencial se llevó á cabo ayer el recibimiento oficial de los plenipotenciarios del Japón y de Bélgica, quienes presentaron en esos actos las cartas credenciales que los acreditan en tal carácter ante el gobierno argentino. A las 4 de la tarde llegó á la Casa Rosada en el carruaje de gala de la presidencia el ministro del Japón en compañía del introductor de ministros y del secretario de la legación.

La guardia de la casa de gobierno, formada por un escuadrón del regimiento escolta, hizo los honores al ministro japonés, tanto á la llegada como á la salida.

En el acto de presentar las credenciales el ministro del Japón leyó el siguiente discurso en español:

«Señor presidente: Tengo el honor de poner en manos de V. E. la carta credencial de S. M. el emperador del Japón, mi augusto soberano, con la que me acredita enviado extraordinario y ministro plenipotenciario ante el gobierno de la República Argentina, en reemplazo del lamentado señor Sughimura Fukschi, ministro residente, que falleció estando desempeñando sus funciones.

Al asumir las responsabilidades de la alta misión que mi augusto señor me ha confiado, me permito asegurar á V. E. que no omitiré esfuerzo alguno para desempeñar fielmente y con toda amplitud los ardientes deseos de mi soberano, no sólo de mantener, sino también de desarrollar las relaciones de buena armonía que felizmente existen en la actualidad entre los dos países.

A fin de llevar á cabo este deseo, no dudo que pueda contar con el grato concurso, apoyo y benévola cooperación de V. E. y de vuestro gobierno, y con el espíritu de simpatía de parte del pueblo en general.

Aprovecho esta ocasión solemne para ex-

ra cómo manifestase en forma colectiva.

El congreso nacional de mujeres hará obra meritoria del punto de vista de la vulgarización del pensamiento femenino, y sus deliberaciones tendrán eficaces ulterioridades.

—

La banda militar cedida por el ministro de guerra, se situó frente al edificio, dejando oir buena música.

Desde las primeras horas de la tarde iban llegando automóviles y carruajes, y poco á poco fueron llenándose los palcos y la platea.

En el escenario tomaron colocación las comisiones del consejo nacional, el representante de la comisión del centenario Dr. Carlos de Estrada; lady Benn, delegada de la condesa Eberdeen, que preside el consejo internacional de mujeres en Inglaterra; sir John Benn, miembro del parlamento inglés, que es actualmente nuestro huésped, y los representantes de la prensa local.

El aspecto que en ese instante presentaba el conjunto de la sala era espléndido.

En el palco oficial se instalaron el señor Güiraldes, intendente municipal, y las demás autoridades comunales.

A las 3.20 p. m., la orquesta ejecutaba el himno nacional, que fué oído de pie por la asamblea.

Entonces doña Albina Van Praet de Sala procedió á la apertura oficial del acto, pronunciando el siguiente discurso:

El congreso patriótico de señoras que el Consejo Nacional de Mujeres de la República Argentina ha determinado celebrar en esta fecha grandiosa, con motivo de la revolución de mayo de 1810, auspiciado por el superior gobierno nacional, habiendo obtenido el alto honor de ser incluído dentro del programa oficial, tiene por objeto demostrar que el amor patrio está siempre latente en el corazón de la mujer argentina, revelando al mismo tiempo el grado de cultura á que ha llegado, rindiendo en esta forma un homenaje de respeto y admiración á las patriotas argentinas, quienes nos han legado como recuerdo indeleble sus actos de heroísmo y de patriotismo, que tanto influyeron en los grandes acontecimientos que hoy, después de un siglo, nos colman de regocijo.

La evolución en la educación y actuación de la mujer, en nuestro país, ha venido desarrollándose paulatinamente. Fué el gran Rivadavia quien primero con su clarovidencia excepcional comprendió que la mujer era la indicada para tomar parte en la beneficencia pública, (*) «que con las dotes de corazón y de espíritu con que la dota la naturaleza», podría aliviar, dentro de lo posible, las desventuras humanas, cuidando y velando al mismo tiempo por la niñez desvalida, fundando con ese objeto la Sociedad de Beneficencia, á la cual le fué también confiada la dirección de las escuelas del estado.

De ahí nace el primer papel de la mujer y su primera importancia.

No viene aquí el explicar las causas que motivaron la exoneración de esta tutela á la asociación nombrada; pero debo sí citar las múltiples escuelas que se plantearon ya en aquel entonces y sucesivamente, y, con especialidad, en la ciudad de Buenos Aires, dirigidas por profesores de ambos sexos, en su mayoría extranjeros, que mucho difundieron la instrucción sólida y buena que aprovecharon desde aquel tiempo, muchas de las que, hoy, madres y abuelas, pueden competir sin menoscabo en cuestiones de esa índole.

Algunos años más tarde viene Sarmiento, con ideas enteramente reformistas, traídas de un país más adelantado que el nuestro, en donde residiera por largo tiempo, y la educación é instrucción de la mujer sufre una transformación completa, implantando el sistema norteamericano en toda su fuerza y vigor, haciendo venir, con ese objeto, las personas adecuadas y competentes que debían iniciar aquel plan.

En todos los ámbitos de la república se fundan escuelas, abarcando todos los grados de la enseñanza; luego vienen las normales, de las cuales surgen las que, á su vez, son desde tiempo atrás las directoras y las maestras de casi todos nuestros establecimientos de educación, consecuencia inmediata de esto, la ventajosa y noble carrera del profesorado para la mujer, permitiéndole independizarse, poniendo, al mismo tiempo, su preparación y sus dotes intelectuales al servicio de su país.

Otras, deseando extender aún más sus conocimientos, cursan las Facultades, habiendo, muchas de ellas, graduádose en diversas ciencias.

Dentro de la familia la instrucción ha tomado también proporciones vastas, y son innumerables ya en nuestro país las señoras y señoritas, cuyos serios conocimientos las hacen aptas para poder desenvolverse á entera satisfacción en los cargos de diversa índole que se les confía, como asimismo para con los deberes á los que las obliga la sociedad y el mundo en que actúan.

Dentro del vasto territorio de nuestra floreciente república, son muchas las asociaciones de caridad y de otra índole, dirigidas y bien llevadas por la mujer, y es del dominio público los beneficios prestados por ellas á los que sufren y necesitan de sus cuidados y de sus alientos.

La cultura y el amor al arte que viene infiltrándose ya tanto entre nosotros, determinan también la formación de academias y conservatorios, los que al presente tienen ya vida propia y se cuentan por muchos.

De ahí que se abre otro nuevo campo á la mujer, pues cada fin de curso recibe el diploma que consagra profesora á la alumna, según las inclinaciones á que se haya dedicado, y nuestros salones son también teatro del arte que en aquellos centros ó particularmente se haya adquirido, para solaz de la familia y encanto de la sociedad.

En nuestra gran capital y aun en alguna provincia se han implantado escuelas profesionales, dependientes del ministerio de instrucción pública, debiéndose la iniciativa de este gran paso en el progreso á la sociedad de Santa Marta.

Estas escuelas, dirigidas por señoras y señoritas argentinas, resultan un honor para nuestro país, pues las múltiples clases de labores de todo estilo, y las profesiones que en ellas se enseñan, sirven también á la mujer para desenvolverse en la vida, y la exposición del trabajo de la mujer, que bajo el patrocinio del Consejo Nacional de Mujeres se inaugurará en breve, será el exponente de estas obras, muchas de las cuales merecerán, no cabe duda, ser calificadas de maravillosas.

Esbozado someramente y dentro de lo posible el grado que paso á paso ha conseguido conquistar la mujer en este lapso de tiempo, para hacerse acreedora á la más alta consideración, debo decir aquí también, que siente respeto y amor por la santa religión de su país, y que tiene sincera fe y esperanza en las bondades de Dios.

Muy pocas eran las personas que entre nosotros estaban al tanto del significado, así de los propósitos de los varios consejos nacionales de mujeres que, habiendo nacido en Norte América, se esparcieron ya por diversas partes del mundo civilizado.

Tocóle en suerte á la Argentina ser la primera nación de la América del Sur en dar este gran ejemplo de adelanto, pues formado nuestro Consejo Nacional en septiembre de 1900, es hoy un poder grande dentro de nuestra república, por la federación formada por las principales asociaciones, por los grandes trabajos realizados y fines alcanzados, y, por el lugar prominente de que goza dentro del consejo internacional, todo lo cual sella su importancia, así manifiesta, y que me permito augurar de imperecedera.

Una idea tan nuestra trasplantada tan de improviso de un mundo á otro dió lugar á ciertas dudas y vacilaciones que, pronto aclaradas, reunió á un buen número de personas y asociaciones, que formaron el naciente Consejo Nacional de Mujeres de la República Argentina, que hoy presentamos ante propios y extraños, como un exponente de la cultura nacional y del grado de preparación que distingue á la mujer, lo que quedará comprobado en este primer congreso, que significa «progreso», y que con tanto patriotismo como amor hemos preparado en ocasión del grandioso y glorioso aniversario.

No me extenderé más sobre los resultados conseguidos, ni sobre los escalones que, subidos pausadamente, pero con firmeza, nos han hecho llegar á los ideales perseguidos, porque dentro del hermoso programa de este certamen figura un número concerniente á explicar la marcha y desenvolvimiento del consejo argentino.

Lo que sí deseo dejar constancia en este solemne momento, es que he puesto al servicio de la causa todo cuanto me ha sido posible dar de mis aptitudes y de mis sentimientos, y que, hábilmente secundada por mis estimadas compañeras hemos trabajado para el bien común, sin apasionamientos, pero con fe decidida y entusiasta, sin apartarnos nunca de la senda clara á donde nos llevaban nuestros buenos principios, nuestras creencias religiosas y nuestra educación, basada en ejemplos sanos y virtuosos.

Junto con un aplauso, me hago un deber de recordar que la iniciativa de este congreso patriótico de señoras se debe á la Srta. Elía Martínez, presidenta de la Comisión de la prensa y propaganda, iniciativa que, desde el primer momento, fué tomada con sincero entusiasmo por sus dignas consocias y por todo el ejecutivo que forma nuestra vasta institución.

Los temas á tratarse, tan elevados y hermosos, y tan de interés palpitante, son dignos del móvil para el cual han sido ideados, y, de antemano, me atrevo á asegurarle el más brillante de los éxitos, dadas las personas de reconocido criterio y competencia que los han tomado á su cargo.

Debemos aquí también un recuerdo de reconocimiento á la honorable comisión del centenario, por las distinciones acordadas y por todas las múltiples y finas atenciones recibidas, habiendo sido designados como representantes de ella á nuestro congreso y exposición dos de sus dignos miembros, los doctores Carlos de Estrada y Francisco P. Moreno.

Ahora debo expresar mi gratitud personal y en el carácter que me distingue, á todas las dignas sociedades asociadas del Consejo Nacional, como á las delegadas que las representan en este acto, y á todas las demás distinguidas adherentes, asociaciones y asilos, en las personas de sus representantes que tan gentilmente han respondido á nuestra invitación, acompañándonos en este momento, además con su presencia, y solidarizándose de esta manera con los procederes y actuación del consejo argentino.

Al saludar á esta hermosa concurrencia con los mejores afectos del corazón, y deseosa á las viajeras que nos han dado pruebas de la mayor deferencia, visitándonos en estas grandes solemnidades, feliz y agradable permanencia en nuestra hospitalaria capital, hago votos por el engrandecimiento de nuestra federación, por la unión de sus miembros, que es lo que nos dará la fuerza, por la comunidad de ideas y de pensamientos que será lo que nos conducirá al luminoso destino, que no me cabe duda, nos está reservado.

Felicidad para todas, como para el gran pueblo argentino; indulgencia para mí como para nuestro primer ensayo.

Quedan abiertas las sesiones del congreso del centenario del Consejo Nacional de Mujeres de la República Argentina.

Las últimas palabras de la señora de Sala y algunos de sus párrafos más salientes, merecieron calurosos aplausos del auditorio.

En seguida la secretaria, señora Meléndez Tezanos de Oliver, dió lectura al acta de la última asamblea para su aprobación é inmediatamente después el doctor Carlos de Estrada, en nombre de la comisión nacional del centenario, habló así:

Señor presidente: Señoras: Alto honor confiriómе la comisión nacional del centenario al designarme su representante en este congreso, primera de las solemnidades de estos días, dedicados por entero á honrar la actuación gloriosa de nuestros padres en sus luchas hom

CELEBRACION DEL CENTE

PROGRAMA DE LOS FESTEJOS EN TODO EL PAIS

ACTOS OFICIALES Y POPULARES — LAS DELEGACIONES EXTRANJERAS — EL CONGRESO FEMINI

En el palacio del congreso se reunirán el 24 de mayo á las 4 p. m. en asamblea general, las cámaras de senadores y de diputados.

Asistirán especialmente invitados, el presidente de la república, el presidente de Chile y la infanta Isabel.

Harán uso de la palabra en representación de los altos cuerpos un senador y un diputado. Los huéspedes visitarán luego el edificio y la plaza, con lo que ésta quedará oficialmente inaugurada. En el salón de la cámara de diputados se servirá un lunch á la concurrencia.

La infanta Isabel y su comitiva—

La legación de España ha comunicado oficialmente á la cancillería la nómina de las personas que acompañan á la infanta Isabel y al embajador de aquel país en su viaje á esta capital.

Dicha comunicación ha pasado á la comisión del centenario á los efectos del caso.

He aquí la lista de la delegación española:

S. A. R. doña Isabel; marquesa viuda de Nájera, dama de S. A. R.; señor don Alonso Coello y Contreras, secretario tesorero de S. A. R.; Excmo. señor Juan Pérez Caballero y Ferrer, embajador extraordinario; señor José Caballero y Molló, secretario particular del Excmo. señor embajador extraordinario; señor Francisco Echague y Santoso, ayudante de campo de S. M. el rey, teniente general de ingenieros; don Eduardo García Comín, agregado diplomático.

Comisión civil: académicos, don Eugenio Sellés; marqués de Corona; señor Torres Quevedo, señor Rivera, señor Bilbao.

Comisión: señor don Manuel Benítez y Parody, general de división; señor Manzo de Zúñiga, teniente de caballería; ayudante del general Benítez, señor José Pérez de las Cuevas, capitán de navío de primera clase; señor Galvanto, coronel de caballería; señor García Cabrera, teniente coronel de estado; señor Coello, comandante de artillería; señor González de Castepri, capitán de ingenieros; señor Tovar, capitán de infantería.

Las escuadras extranjeras en Montevideo—

MONTEVIDEO, 11 (De nuestro corresponsal).—Nuestro puerto está muy animado con la visita de las escuadras extranjeras. Se calcula que 7000 marinos portugueses, norteamericanos, alemanes, etcétera, han aumentado la población flotante de Montevideo. Todos ellos se dirigen para Buenos Aires á tomar parte en la gran revista nacional á efectuarse en San Borombón.

En la rada están fondeados los poderosos acorazados Tennessee, Montana, South Dakota y North Carolina, que con el buque explorador Chester, de 3800 toneladas, y el transporte Mars, completan la escuadra que los Estados Unidos de Norte América envía á las órdenes del contraalmirante Staunton.

Desde ayer están amarrados en el muelle B el acorazado austriaco Kaiser Karl VI.

También se encuentran aquí los cruceros portugués Don Carlos y el alemán Emden. El primero quedó en la rada y el segundo entró también en la dársena, quedando amarrado frente á la calle Misiones.

El Don Carlos es uno de los buques de mayor tonelaje de la armada portuguesa. Está armado con treinta piezas de artillería, de las cuales cuatro son de 150 milímetros, y puede navegar á razón de 22 nudos por hora.

El crucero alemán Emden es un buque modernísimo, de 3600 toneladas, con máquinas á turbinas y 24.5 nudos de velocidad.

Con los cruceros italianos Etruria, el alemán Bremen y el acorazado brasileño Floriano, son hasta ahora doce los buques de guerra reunidos en nuestras aguas, y á ellos se agregarán los británicos Argyll, Hermes y Amethyst, el crucero holandés Utrecht y la escuadra del Brasil. A esto hay que agregar el crucero español Carlos V, que fondeó esta tarde en el antepuerto y que permanecerá aquí á la espera del crucero auxiliar Alfonso XII, que conduce á la infanta Isabel. El almirante José Ferrer y Pérez, comandante en jefe de la flotilla, bajó á tierra, visitando al comandante general de marina.

La sala del antiguo cabildo—

Como delegados de la comisión nacional del centenario, los Dres. Ortiz y Basualdo y Pellegrini prosiguen activamente la reconstrucción de la sala en que se reunió la primera junta. El museo histórico ha cedido los muebles auténticos de dicha sala, que poseía, como también el escudo de armas de España y de la ciudad de Buenos Aires, que se hallaban bajo dosel de damasco punzó en mayo de 1810. También se restituirá á su sitio la lámina ó escudo de plata y oro, regalo del cabildo de Oruro al de Buenos Aires, con motivo de las victorias de 1807.

Las telas de seda punzó de los cortinados y revestimientos de las paredes, han sido facilitados por el cabildo eclesiástico, como también algunas sillas y escaños, que conservaba guardados desde hace un siglo.

Sobre la gran mesa cubierta de damasco lucirán un par de candelabros de plata de la época, á los que se le colocarán velas de cera, única iluminación de la época.

Sobre la misma mesa un crucifijo de plata y oro y un libro de los Evangelios con tapas de terciopelo y plata, de la época, como también tintero de plata con plumas de ave, campanilla, etc., completarán el alojamiento de la sala.

La única luz que alumbrará la sala será un sol con luz eléctrica colocado en la claraboya de la bóveda que forma el techo de la sala.

La visita oficial del presidente de la república, personajes extranjeros y comitiva, se realizará el 22 del corriente, centenario del cabildo abierto; el 23 y 24 será libre la entrada para el pueblo; el 25 la cámara de apelaciones en lo civil invitará á todos los miembros de la justicia federal y ordinaria y sus familias, debiendo también presenciar desde los balcones del cabildo el desfile del ejército.

Desde el 26 hasta el 31 la entrada será libre para el pueblo.

Todo el frente y galerías del cabildo han sido pintados de nuevo y la iluminación del frente está á cargo de la comisión especial nombrada por la municipalidad.

Obsequios á la infanta Isabel y al presidente Montt—

La comisión compuesta por el doctor Aldao, teniente coronel Martín Rodríguez, doctor Francisco P. Moreno y señores Gallegos y Leanes, encargada de las asociaciones y clubs de la capital para correr con los trabajos relativos á los obsequios que se harán á la infanta Isabel y al presidente de Chile, celebró ayer una reunión en la cual se resolvió aceptar los proyectos presentados por los señores Lubary y Gorino, para las placas de oro que se ofrecerán á los distinguidos huéspedes.

Al pie de la leyenda que lleven estas placas se inscribirá el nombre de las asociaciones adherentes.

Hasta ayer figuraban entre los adheridos los siguientes clubs:

Club de Gimnasia y Esgrima, Jockey Club, Club del Progreso, Sociedad Rural Argentina, Sociedad Sportiva Argentina, Centro Naval, Círculo Militar, Club Argentino de Ajedrez, Club Floresta, Yatch Club Argentino, Asociación Argentina de Football, Unión Argentina de Rugby, Buenos Aires Rowing Club, Club de Regatas La Marina, Tiro Federal Argentino, Sociedad Científica Argentina, Colegio nacional de escribanos, Sociedad Médica Argentina, Instituto Geográfico Argentino.

Se espera la contestación del Club Hípico Argentino, Touring Club Argentino, Automóvil Club Argentino, Aero Club Argentino, Golf Club Argentino, Centro estudiantes de derecho, Centro estudiantes de medicina, Centro estudiantes de ingeniería, Círculo de la Prensa, Sociedad Filatélica y Numimástica Argentina, Sociedad Médica Argentina, Centro Nacional de Ingenieros, Rowing Club Argentino, Yatch Club del Río de la Plata.

Abstención de Inglaterra—

La legación británica en esta capital ha comunicado oficialmente á la cancillería que en virtud del fallecimiento del rey Eduardo de Inglaterra no podrá tomar participación en las fiestas del centenario argentino.

Por esta causa se han impartido órdenes para que los buques de guerra que debería traer la representación del reino á nuestro país, y á cuyo bordo viaja la delegación británica, regrese al puerto de partida.

El ministro doctor de la Plaza comunicó el hecho al presidente de la república y hoy acusará recibo á la nota de la legación inglesa.

Recepción de embajadores—

Los representantes diplomáticos de los Estados Unidos, Italia y Portugal, estuvieron ayer en el ministerio de relaciones exteriores ocupándose de los asuntos relacionados con el recibimiento y agasajos de los embajadores de aquellos países que vendrán á esta capital con motivo de las fiestas del centenario.

Homenaje á Chile—

La comisión nacional dirigió ayer al poder ejecutivo, por intermedio del ministro del interior, una nota poniendo en su conocimiento la iniciativa de erigir una estatua en esta capital al prócer chileno brigadier Bernardo O'Higgins, el gran cooperador de San Martín, dice, en la obra de libertad que realizó este guerrero, como exteriorización de la ley de hermandad grabada con caracteres imborrables en nuestra alma nacional; su amigo siempre fiel, pues nunca le abandonó ni en la hora del infortunio cuando nuestro ilustre prócer se vió olvidado de sus propios conciudadanos en tierra extraña; y á la vez el precursor más eminente de la unión espiritual, ya felizmente lograda, entre dos grandes repúblicas que separa la cordillera andina.

Luego agrega:

«La ley número 6289, que rige los actos de la comisión nacional del centenario, no consigna prescripción ninguna que le autorice á tributar por medio de estatuas otros honores que los en ella enumerados, requiriéndose por tanto una ley especial para que pueda ser erigida la estatua de O'Higgins.

Y el momento actual no puede ser más propicio á tal efecto.

La República Argentina está recibiendo con motivo del centenario pruebas excepcionales de amistad y cariño de parte de la República de Chile. Envía ella á su presidente, núcleos selectos de sus cámaras de senadores y diputados, de su judicatura, de su ejército, hasta un contingente importante de familias altamente representativas de su sociabilidad y toma participación en todas nuestras exposiciones y concursos.

Correspondía que las dos naciones que aparecieron en las jornadas de la revolución emancipadora unidas en un común y glorioso esfuerzo, se presentasen cien años después unidas también en la celebración de tan grandes hechos. El gobierno y el pueblo de Chile lo han comprendido así, como lo demuestra su gentil actitud.

La República Argentina debe producir también una manifestación ostensible y solemne que la exhiba en análoga orientación de ideas y sentimientos; y ese carácter tendría la estatua en Buenos Aires al brigadier general O'Higgins, que recordaría á las generaciones venideras cuánto pudo el brazo argentino movido por el amplio ideal de la confraternidad continental, como lo recuerdan ya á los chilenos, de muchos años acá, las estatuas levantadas en Santiago á nuestro general San Martín y á Buenos Aires.»

Fundadas en todas estas consideraciones la comisión nacional del centenario pide que el poder ejecutivo quiera dirigirse al honorable congreso solicitando la sanción de la ley especial referida, con la urgencia que el caso demanda, pues se desearía ofrecer al presidente de Chile, en su próxima visita á esta ciudad, la oportunidad de presenciar el acto de la colocación de la piedra fundamental del monumento á O'Higgins.

La participación oficial del Uruguay en el centenario—

MONTEVIDEO, 11. (De nuestro corresponsal).—Por el ministerio de relaciones se dictó el siguiente decreto:

«Montevideo, 11 de mayo de 1910.—Habiendo resuelto asociarse á los actos oficiales que para celebrar el centenario de la Revolución de Mayo ha organizado en Buenos Aires el gobierno argentino, el presidente de la república decreta: Art. 1o. Nómbrase al señor ministro de hacienda, doctor Blas Vidal (hijo), al señor intendente municipal de Montevideo, don Daniel Muñoz, y á los señores doctor José Pedro Ramírez, doctor Aureliano Rodríguez Larreta y doctor Juan Zorrilla de San Martín, para componer la delegación especial que deberá concurrir á los actos oficiales que se celebren en Buenos Aires con motivo del centenario de la Revolución de Mayo.

Art. 2o. Esa delegación será presidida por el señor ministro de hacienda, doctor Blas Vidal, quien llevará la representación del presidente de la república.

Art. 3o. Designase para el cargo de secretario de la expresada delegación al cónsul general del Uruguay en la Argentina, señor José Barbosa Terra.

Art. 4o. Comuníquese y publíquese.—Firmados: Williman.—Emilio Barbaroux.

La delegación nombrada irá en el crucero Montevideo el que concurrirá á los festejos navales del centenario.

Congreso internacional de americanistas—

Llegaron ayer los delegados chilenos al congreso internacional de americanistas, Sres. Medina y Luz. Son esperados mañana con igual procedencia como representantes de Chile al mismo congreso los Sres. Oyarzun y Guevara.

—La comisión organizadora del congreso proyecta una recepción que se efectuará en los salones del Club Progreso el domingo próximo á las 9 p. m.

—Se siguen recibiendo donaciones de libros y publicaciones de carácter local y de la índole que se persigue en la celebración de este congreso, para obsequiar con ellas á los delegados extranjeros.

Varias oficinas públicas y algunas instituciones sociales han respondido á este llamamiento mandando á la secretaría, Viamonte 430, obras en cantidad de 50 ejemplares, como se solicita.

—La inauguración oficial del congreso se llevará á cabo el martes 17 de mayo á las 3 p. m., constituyendo uno de los números del programa nacional de festejos.

—Por despacho telegráfico recibido ayer en el consulado de Méjico, se comunica al representante de esa nación en esta capital que el gobierno ha designado oficialmente al ministro Sr. Lizardi, y al cónsul general, Sr. Guelfreire, delegados de ese país ante el congreso internacional de americanistas.

—Con la actividad que reclama el corto tiempo que falta para la inauguración del congreso, sigue ocupándose la comisión organizadora del mismo á fin de que todo esté listo para el día designado, que es el martes 17 del corriente á las 3 de la tarde, en el local del Banco Municipal, calle Suipacha número 690.

La comisión se ha dirigido al ministro de relaciones exteriores pidiéndole sea él quien pronuncie el discurso inaugural, toda vez que es necesario solemnizar ese acto, puesto que es el primer congreso científico mundial que actuará en esta capital.

Han sido especialmente invitados además del de relaciones exteriores, los ministros del interior y de justicia é instrucción pública, el intendente municipal y los miembros de la comisión nacional del centenario.

—Visitó ayer al presidente de la comisión el cónsul general de Méjico, señor J. de Gueifreire, para comunicarle que su gobierno le ha designado representante oficial ante el congreso, juntamente con el señor ministro plenipotenciario y enviado extraordinario de aquel país ante nuestro gobierno, señor Manuel de Lisardi, quien viene en viaje de Europa á nuestro puerto con objeto de asistir á las sesiones del congreso, debiendo llegar de un momento á otro, según telegrama oficial del ministro de relaciones exteriores de Méjico.

El Instituto histórico y geográfico de San Pablo, en nota que expresa conceptos muy honrosos para nuestro país, hace saber que ha designado delegados ante el congreso á los doctores Juan A. Ambrosetti, Florencio Ameghino y Antonio Carlos Simens da Silva, este último delegado también del Instituto de Río de Janeiro.

—Ha llegado procedente del Alto Paraná el señor Federico C. Mayntzhusen, miembro de la Sociedad etnográfica de Berlín. Dicho señor conduce dos valiosísimas colecciones etnográficas obtenidas directamente por él mismo en sus exploraciones en el Paraguay. Una de ellas pertenece á la tribu guayaquí y la otra á la raza guaraní precolombina.

Las colecciones serán exhibidas en uno de los salones de clase de la Facultad de filosofía y letras.

—En el vapor París arribó ayer á nuestra capital el señor Juan Silvano Godoy, distinguido hombre público y publicista paraguayo, director de la biblioteca, museo y archivo de aquella nación. Viene en representación del gobierno de su país ante el congreso.

—El señor Carlos I. Salas ha pasado una nota poniendo á disposición de la comisión una cantidad de ejemplares de la obra «Bibliografía del general don José de San Martín», de la que es autor, á fin de que ella sea ofrecida á los señores delegados extranjeros. La obra consta de cinco tomos con 500 páginas y 25 grabados cada una.

La comisión ha resuelto aceptar y agradecer el valioso obsequio del señor Salas.

—Son nuestro huéspedes ya los señores Bailey Willos, delegado del Instituto geográfico de Wáshington, doctor Alex Herdlick, delegado del museo nacional de la misma capital; doctor Eduardo Seles, delegado de los museos reales á Alemania. A este último caballero le acompaña su distinguida esposa, la señora Cecilia de Seles.

Homenajes á España y Chile—

El intendente municipal teniendo en cuenta la importancia de las representaciones corresponder en forma especial á tan auspiciosa actitud y en consecuencia prepara un proyecto de ordenanza que elevará en estos días al concejo deliberante, proponiendo dé el nombre de España y Valparaíso á dos calles de la capital.

Comisión nacional—

En la sesión celebrada ayer por la comisión nacional se resolvió establecer la independencia de las comisiones de Palermo y Las Heras, asignándoles la suma de 5000 y 10.000 pesos respectivamente para los festejos que organizan.

—El resto de la sesión fué absorbido por el asunto referente al congreso feminista, que se inauguró ayer en el Odeón.

El alojamiento de las delegaciones—

El ministro de relaciones exteriores ha invitado á los representantes diplomáticos extranjeros para la recepción que se dará mañana, á las 5 p. m., en el Majestic Hotel, con el objeto de hacerlo conocer, pues, como se sabe, ha sido destinado para alojamiento de las delegaciones europeas.

Los concurrentes serán obsequiados con una copa de champaña.

La excursión de los estudiantes uruguayos

MONTEVIDEO, 11. (De nuestro corresponsal).—El paseo que los estudiantes habían proyectado para el próximo 25 de mayo á Buenos Aires con motivo del aniversario del centenario, y á fin de presentar sus homenajes y simpatías á sus colegas argentinos, ya no se llevará á cabo. Circunstancias poderosas han influído para malograr la iniciativa y hacer desistir de su realización á la comisión directiva de la Federación de los estudiantes.

Entre las resoluciones tomadas en la sesión celebrada anoche por esta comisión directiva, figura en primer lugar la de desistir de dicho viaje, habiendo ya comunicado la comisión organizadora la terminación de las gestiones que le estaban encomendadas y el cumplimiento de su cometido. El motivo poderoso que hace esta vez, como otras, imposible la realización de una idea tan simpática, es la mala voluntad de las empresas navieras, quienes, apremiando con sus elevados precios, han hecho inútiles y estériles todas las tentativas de arreglo propuestas por la comisión encargada de la organización del paseo.

Delegados del centro Guerreros del Paraguay—

MONTEVIDEO, 11. (De nuestro corresponsal).—El centro Guerreros del Paraguay se ha asociado á los festejos del centenario. Al efecto ha resuelto enviar en la oportunidad debida una delegación especial que lo represente ante el gobierno argentino. Han sido designados para llenar ese cometido los coroneles José Luis Gómez y Pedro Ramos.

En el arsenal del Río de la Plata—

El ministro de marina, acompañado del capitán de navío Sáenz Valiente, efectuó ayer una inspección á las tropas de desembarco en el arsenal del Río de la Plata.

El contraalmirante Betbeder y el jefe del estado mayor de marina regresaron á la capital en uno de los trenes de la tarde

En honor de los oficiales chilenos—

El 17 del corriente el ministro de Chile y su señora ofrecerán en su domicilio una comida íntima en honor de los oficiales llegados á Buenos Aires para tomar parte en el concurso hípico del centenario.

La concurrencia de Chile—

PUNTA ARENAS, 11. (De nuestro corresponsal).—La comisión de fiesta del centenario chileno acordó organizar el 25 de mayo un gran desfile en todo el pueblo en honor de la Argentina.

El distinguido miembro del foro puntarense, doctor Eugenio Rengifo, marchó á bordo del Esmeralda para representar al diario «El Comercio» en el centenario argentino.

Zarparon á las diez de la mañana con rumbo directo á Buenos Aires los buques chilenos Esmeralda y O'Higgins.

Representantes del correo del Brasil—

RIO DE JANEIRO, 11. (De nuestro corresponsal)—El gobierno ha nombrado representantes del correo del Brasil en las fiestas del centenario á los señores Eugenio Wandeck, Ernesto Lyrio y Sigueira Sles.

Delegados para la exposición de agricultura—

SANTIAGO, 11. (De nuestro corresponsal). — La comisión que representará á Chile en la exposición internacional de agricultura de Buenos Aires, la componen: presidente, Salvador Izquierdo; comisario, Enrique Dony, y secretario, Francisco Rojas Huneus.

Va también con ellos el comisionado Julio Bertar para estudiar los perfeccionamientos utilizables en la agricultura y para los aplicables á las industrias nacionales va Armando Quesada, y para los progresos aplicables á la sección de aguas y bosques Ernesto Maldonado.

El senador Enrique Mac Iver—

SANTIAGO, 11. (De nuestro corresponsal).—El senador Enrique Mac Iver se encuentra enfermo, por lo cual es casi seguro que no irá á Buenos Aires en la comisión parlamentaria, de la cual era miembro.

La Iglesia en el centenario—

Para mañana están citados los miembros de la comisión organizadora de los festejos religiosos del centenario.

En esta reunión se ultimarán los preparativos para la peregrinación patriótica al santuario de Luján que se realizará el próximo domingo 15 del corriente.

Concurrirán á ella el gobierno nacional y el de la provincia, numerosas asociaciones de estudiantes del colegio nacional y de la universidad, círculos de obreros, centro católico en favor de los niños pobres.

La imagen de la Virgen será llevada en procesión alrededor de la plaza de Luján y el seminario conciliar de Villa Devoto entonará durante el trayecto cánticos sagrados.

El sumo pontífice ha concedido indulgencia plenaria á los peregrinos y la bendición papal que la impartirá el internuncio.

El vapor Venus—

La comisión naval que preside el contraalmirante Blanco, ha resuelto que el vapor Venus permanezca fondeado en el dique 4 durante todo el período de fiestas.

Como se sabe servirá de alojamiento para la oficialidad de los buques de guerra, pues les sería imposible trasladarse á ellos en razón de que fondearán en la rada exterior.

El Venus ha sido refaccionado y dotado con todo el confort necesario para esta circunstancia. La Compañía Unión Telefónica ha brindado la instalación á bordo de diez aparatos telefónicos, en comunicación directa con toda la red urbana.

Concurso hípico internacional—

La comisión directiva del Club Hípico, en su sesión de ayer resolvió dejar sin efecto el concurso preliminar que debía efectuarse en el Pabellón de las Rosas.

Esta determinación ha sido tomada en vista de la premura del tiempo, pues deben practicarse diversos arreglos en la pista.

Las Hijas de María—

Entre las familias de nuestra sociedad ha sido recibida con simpatías la iniciativa de las Hijas de María de celebrar una misa en acción de gracias á la Santísima Virgen, con motivo del centenario.

Hasta ahora se han adherido las principales asociaciones católicas, por lo que se descuenta de antemano el éxito.

La misa que se celebrará el sábado 21, á las 10 a. m., en La Merced, será rezada, oficiando el arzobispo monseñor Espinosa. La oración patriótica estará á cargo de monseñor Miguel D'Andrea. La demostración concluirá con la bención del Santísimo Sacramento.

La confederación de las Hijas de María enviará ese día un telegrama á su santidad Pío X pidiendo una bendición especial para la República Argentina.

Se piensa invitar particularmente á la infanta Isabel, la cual, no se duda, aceptará la invitación, á no ser que el programa oficial se lo impida.

El padre Antonio Astrain—

Es nuestro huésped el padre Antonio Astrain, de la Compañía de Jesús, quien goza fama de ser el mejor historiador de nuestros tiempos.

El difunto general de la compañía, padre Luis Martín, le confió el encargo de escribir la historia de la orden en España y en la América española. Hasta ahora lleva publicados tres volúmenes que la crítica ha recibido con aplauso.

La venida del padre Astrain responde al propósito de asistir á la celebración del centenario. Es probable que durante su permanencia entre nosotros dé algunas conferencias de carácter histórico.

Homenaje de los colegios nacionales—

Por iniciativa de los estudiantes del colegio nacional norte, se realizará el 23 del corriente una manifestación de todos los estudiantes, en homenaje á los héroes de Mayo. Para realizarla se ha invitado á los colegios de segunda enseñanza á reunirse en la plaza Libertad á las 2 de la tarde y dirigirse de allí á la plaza de Mayo, donde se colocará una placa de bronce. Luego harán uso de la palabra el presidente de la comisión, don Ricardo Labougle, y los señores Nicolás Coronado y Jorge Sciusi. Los estudiantes depositarán también una corona en la estatua del general San Martín, donde se disolverá la manifestación.

Forman la comisión los señores: Ricardo Labougle, presidente; Julio Sala, vicepresidente; Gualterio Amattuci, secretario; Osvaldo Piñero (hijo), prosecretario; Carlos Calvo, tesorero, y Raúl Labougle, protesorero. Los delegados de los demás colegios componen la junta ejecutiva.

Demostración á Guido y Spano—

El subcomité de la juventud del centenario de Las Heras ha resuelto organizar una demostración en honor de don Carlos Guido y Spano. La manifestación se efectuará en la Semana de Mayo asociando de este modo al poeta á la gloriosa efemérides. Es sin duda una buena idea y complace ver á la juventud rendir un homenaje merecido al noble anciano que es uno de los primeros que han trabajado por la cultura argentina y en la historia de ésta, su obra es una de las notas más delicadas y más perdurables.

La demostración tendrá, pues, la virtud de suscitar la simpatía de los elementos juveniles y estamos seguros que en la cita tampoco faltará la adhesión popular, para ofrecer al venerable poeta el homenaje de su admiración y de su afecto.

La sanidad armada—

Se quiere que la formación militar del centenario no deje nada que desear. Se quiere que en ella estén representados lo más brillantemente posible todas las armas del ejército. Con tal propósito se ha ordenado que la sanidad contribuya con cuarenta y cinco hombres.

Nada podría objetarse en principio á la iniciativa, pues es justo que también intervengan en la formación los servicios auxiliares, si no fuera que la orden se complementa con la obligación de cargar el mauser durante el desfile. Esto último ha de parecernos forzosamente absurdo, pues si el infante lleva su fusil y el artillero su sable, es lógico que la sanidad se presente también con los atributos exteriores que la distinguen.

Es peregrina ocurrencia, por cierto, lo de hacer aparecer á cuarenta y cinco estudiantes de medicina armados á mauser, dando aspecto de combatientes tan luego á los que tienen por misión reparar el estrago de la batalla. El mauser de estos cirujanos substituye con bastante acierto las proverbiales pistolas del santo Cristo.

El aguinaldo—

Un numeroso grupo de empleados nacionales celebró anoche una reunión con el objeto de cambiar ideas sobre la mejor forma de propiciar ante el congreso nacional el proyecto sobre aguinaldo del centenario.

Se resolvió invitar á todos los miembros de la administración nacional á una asamblea que se celebrará esta noche, á las 9 en «La Prensa» y en la que se nombrará la comisión que correrá en definitiva con estos trabajos.

En San Carlos Norte—

La comisión de San Carlos Norte constituirá por los señores don Fortunato Cruz, don Dermidio Latorre, doctores Amespil y Bonazzola y don Manuel J. Aparicio, celebró sesión anoche para resolver diversos asuntos relacionados con la misión les ha sido encomendada.

Se acordó dar al embanderamiento la mayor profusión posible en las calles de la parroquia, solicitar del vecindario la adhesión á los festejos, distribuir en los días patrios ropa y víveres entre los menesterosos y aceptar la cooperación de numerosas personas, que le ha sido espontáneamente ofrecida para el desempeño de tareas diversas relacionadas con los festejos proyectados.

Además, se acordó quemar fuegos de artificio en la esquina de Díaz Vélez y Gazcón.

Círculo de obreros—

El Círculo de obreros católicos de La Merced, prepara el programa para la función que celebrará el domingo 29, á las 2 p. m. en el salón del Príncipe Jorge, celebrando el centenario.

El reputado violinista, don A. López Naguil, acompañado al piano por el profesor don José Solá, tendrá á su cargo un interesante programa musical.

La función será gratuita, y á ella podrán asistir los asociados con sus familias.

Centro de estudios Rivadavia—

En su reunión de hoy la comisión directiva del Centro de estudios Rivadavia, resolverá el punto relativo al itinerario que seguirá la manifestación proyectada, á la que están invitados la juventud y el pueblo en general.

Se ha designado como punto de reunión la plaza del Once.

Colegio de la Providencia—

La asociación de señoras Hijas de María de la Inmaculada Concepción del colegio de la Providencia, inaugurará el 20 del corriente un gran salón comedor en la cocina popular Santa Margarita, dando ese día un almuerzo gratis á 300 pobres.

Ese mismo día se distribuirán comestibles en los domicilios de los pobres enfermos que protege la institución.

En las sociedades—

La comisión directiva del Club Orfeón Argentino ha citado á los socios para una asamblea que tendrá lugar hoy á las 9 de la noche, con el objeto de dar cuenta de la marcha de la institución.

Al mismo tiempo la comisión someterá á la consideración de la asamblea el proyecto de organizar para la noche del 24 una velada musical y un lunch al que concurrirán dos socios, en celebración de la fecha histórica.

También ha resuelto la comisión fletar un vapor desde el cual los asociados con sus respectivas familias puedan presenciar la revista naval del centenario.

—Con toda actividad la comisión de Trovatori prosigue los preparativos del baile que dará el 21 en La Argentina.

El salón será adornado con gallardetes y plantas, iluminado con profusión y una orquesta de 20 profesores ejecutará el programa.

—El Primo Circolo Mandolinístico Italiano, celebrará interesantes fiestas el 24 y 25 en la Giuseppe Garibaldi.

—Es objeto de entusiastas preparativos la velada teatral y danzante que el Orfeón Cortés realizará el sábado en el Orfeón Español.

El programa trae el himno argentino y marcha real española, y las obras «Los corridos», «Campanero y sacristán», «Sangre moza» y «También la gente del pueblo».

—Se espera que obtendrá un éxito completo el baile que La Rusticana celebrará el 21 en la Unione e Benevolenza.

El conde von der Goltz—

RIO DE JANEIRO, 11. (De nuestro corresponsal).—Llegó á esta capital el general alemán von der Goltz.

Siguió en seguida viaje á ésa, adonde lleva la representación de Alemania en el centenario.

Festejos en el interior—

(De nuestros corresponsales)

ROSARIO, 11.—La comisión de hacienda del concejo deliberante en la sesión de ayer presentó su dictamen favorable en el proyecto destinando veinte mil pesos para el rescate y devolución gratuita á sus dueños, como un homenaje al centenario, de las máquinas de coser, herramientas de trabajo, sillas y ropa empeñadas en el Banco Municipal de Préstamos.

Dicho proyecto será sancionado definitivamente en la sesión del viernes y la intendencia designará el día en que deban rescatar esos útiles, que será los empeñados hasta el 29 de abril pasado.

—La ordenanza del concejo deliberante donando terrenos para la construcción del hospital del Centenario está concebida en los siguientes términos:

«Artículo 1o. Destínanse los terrenos de propiedad municipal situados dentro del perímetro de las calles Santa Fe al sur, Suipacha al este, Urquiza al norte y la vía del ferrocarril Buenos Aires y Rosario al oeste, con una superficie aproximadamente de 46.756 varas cuadradas y doscientas ochenta y siete milésimas adquiridos por decreto de 22 de noviembre de 1907 por compra al señor Ernesto J. Welly, de conformidad al plano que obra en el expediente respectivo para que allí se construyan el hospital y la escuela de medicina anexa que ha de levantarse en celebración del primer centenario de la revolución de Mayo por iniciativa popular.

Art. 2o. La municipalidad contribuirá á la subscripción popular promovida con ese propósito con la suma de trescientos mil pesos moneda nacional á pagar desde el año próximo de 1911 por cuotas anuales de cien mil pesos.

Art. 3o. Comuníquese, etc.—Mayo 10 de 1910.—Fermín Lejarza, Enrique. P Marc, Miguel Monserrat, F. C. Marty, José M. Martinoli, Angel Fiasco, José Sgrosso, J. Leguizamón, Juan B. Mosto, Luis Colombo, Manuel Sugasti.»

La parte referente á la cuota de 300.000 pesos se tratará en la sesión próxima.

ROSARIO, 11.—El proyecto de un diputado provincial destinando medio millón de pesos en cuatro cuotas para la construcción de un hospital de niños anexo al que se construirá por subscripción pública en ésta, es apoyado y aplaudido por la prensa local.

Si el proyecto prospera se contará con todos los recursos necesarios para un hospital de clínicas, uno de niños y la escuela de medicina anexa y se podrá decir con orgullo y satisfacción legítimos, que esta ciudad de las ya proberbiales de energías cívicas y económicas, honrará la fecha clásica de la revolución argentina dejando en una obra magna, humanitaria y científica, perdurable memoria de los homenajes á la primera centuria de la independencia nacional.

Promete estar pobremente representada esta ciudad en la exposición industrial del centenario que se inaugurará en ésa el 8 de junio.

La indiferencia del gobierno anterior que negó su concurso para construir un pabellón especial, han contribuído á la indiferencia de los industriales locales.

Hasta esta fecha sólo se inscribieron los siguientes: Antonio Sordelli, que exhibirá una mesa hecha con madera sacada del pino histórico de San Lorenzo; Temistocles Cantarella, con jabones y perfumes de diferentes clases; Angel Pons, con un trabajo de imprenta y encuadernación; la compañía de Artes Gráficas, con una vitrina conteniendo diversos trabajos de imprenta; A. G. Goldemdorff, con varios objetos hechos en hierro galvanizado, y Domingo Cussó, con artículos de talabartería, valijas y baúles.

ROSARIO, 11.—La comisión de damas que auspicia el gran concierto del centenario trabaja activamente con el fin de que este resulte un acontecimiento social á la vez que un torneo de arte.

La comisión directiva del Círculo Italiano prosigue con éxito en su tarea de organizar el gran baile que dará en sus salones el 25 del corriente, asociándose á las fiestas del centenario.

Se sabe que los bancos locales permanecerán cerrados durante toda la Semana de Mayo, siendo probablemente imitados por la Bolsa de comercio y las casas cerealistas.

Quedó definitivamente sancionado por la municipalidad la suma de 20.000 $ destinada al rescate de las máquinas de coser, herramientas de trabajo y ropas empeñados en el Banco Municipal de Préstamos, con motivo del aniversario nacional.

La empresa del teatro de la Comedia se presentó á la comisión ofreciendo dar funciones por la tarde durante la Semana de Mayo.

El colegio de los padres salesianos puso su banda de música á disposición de la comisión durante las fiestas del centenario.

Se dió principio á la construcción del tablado y otros detalles para la misa de campaña que se celebrará en el Parque Independencia el 25 del corriente.

Se propone de que con motivo del centenario el gobierno dicte un decreto acordando un plazo no menor de quince días para que todas aquellas personas que por uno ú otro motivo no hubiesen cumplido hasta la fecha con la ley del registro civil referente á la inscripción de los niños nacidos durante el tiempo en que aquélla está en vigor, puedan hacerlo con exención de la multa y demás gastos de inscripción.

Sigue con todo éxito la subscripción para el hospital del Centenario.

Hoy la suma total de los subscripto alcanzó á 980.000 $, de manera que mañana con toda seguridad la cifra será de un millón.

Don Cornelio Casablanca que con el doctor de la Torre y don Fernando Pessan dedican su tiempo disponible á la subscripción, son muy felicitados por el gran resultado que se obtiene. Es ya indudable que se cumplirá su pronóstico de que la subscripción popular por sí sola dará 1.300.000 $.

Se recibió aquí la noticia de que el diputado nacional doctor José María de Iriondo presentará un proyecto de ley destinando la suma de 100.000 $ ó más que se pondrán á disposición de la comisión popular del hospital del Centenario.

Esta suma se destinará á la construcción en dicho hospital de un pabellón denominado José de San Martín.

Por el mismo proyecto se declara libre de derechos de aduana para la introducción de los materiales de construcción, de los aparatos de cirugía y de los útiles de laboratorio destinados al hospital del Centenario.

Se sabe también que los rosarinos residente en ésa se cotizarán para contribuir al mayor éxito de la subscripción popular.

Los señores Juan Acevedo Rivarola, Celestino P. Araya y Pedro V. Maglione se dirigirán al presidente de la comisión del hospital del Centenario, proponiendo que permita á cada uno de los que simpaticen con la idea á que contribuyan con una cuota mensual de un peso á la suma que esté dentro de su presupuesto por el término de tres años.

En esta forma, dicen, nombrando subcomisiones encargadas de buscar adherentes tendríamos una colecta mensual de no menos de 50.000 $, lo que con facilidad se puede obtener en esta ciudad que con justicia tiene nombre de filantrópica y que en el término de los tres años que durará la construcción del hospital que se proyecta, resultaría un capital líquido de 1.800.000 pesos. A razón de un peso mensual por contribuyente, en el término expresado, la colecta que no sería gravosa para el empleado y pequeño comerciante se recibirá con verdadero heroismo.

Por otro proyecto y como anexo al hospital se piensa instalar un instituto libre de enseñanza. Un diputado provincial ha resuelto presentar un proyecto reclamando del gobierno medio millón de pesos para que en cuatro cuotas anuales se destine á la construcción de un hospital de niños que también anexarán al gran hospital del Centenario.

El total de la subscripción hoy, del hospital fué de 82.550 $, que reunido á lo anterior forma una suma de 989.000 $.

Los subscriptores son los siguientes: sociedad anónima Arroyito 5000 $, Sauberán y Ca. 3000, Isidro Quiroga 500, José María Cafferata 500, Marcelino Bayo 500, Carlos Pusterla 1000, Wernes y Ca. 1000, Santiago Rigamonti 100, Centro Unión de Almaceneros 1000, Q. de Acevedo Machado 1000, Carlos Pagamini 3000, Jerónimo Meroni 1000, Ramona S. de Comas 1000, Clemente del Pino 500, Ernesto del Pino 400, Elvira G. de del Pino 500, Enrique Limer 500, Human y Aspana 1000, viuda de F. Henzi 1000, sucesores de F. Henzi 1000, sucesión de Mariano Marul 8000, José de Arijón 10.000, Máximo Uranga 10.000, Manuel Torres 3000, Santiago Cats 2500, J. B. Buso 500, Jerónimo Linares 1000, Saturnino Funes 200, Jorge Lojo 200, E. Sarasa 100, Juan Santos 300, Aquiles Rossi 100, C. C. Day 300, Feliciano Beltrán 100, Maloino herman

...nas.
...bombas. Des-
...artición de yerba y
...pobre.
...e, á la 1, corrida de sortijas.
...a noche fiesta veneciana en el río
...uguay.
Día 29: Dianas, cohetes y bombas.
A las 9 a. m. misa solemne y Tedéum.
A la 1 p. m. diversiones públicas, carreras, corridas de sortijas, juegos infantiles, etc.
Por la noche gran baile oficial en el Centro Social Crucero, cerrando la semana de mayo.

Fiestas escolares — Escuela elemental núm. 1. Programa—Día 22: Por la noche velada literaria y musical.
Día 24: Plantación de árboles en el trazado de la avenida que se llamará Avenida Centenario.
Día 25: Saludo al sol en la plaza San Martín.
Colocación de la piedra fundamental para el nuevo edificio de la escuela.
Ejercicios militares por el batallón infantil.
Día 26: Procesión cívica. Declamaciones patrióticas en la plaza San Martín.
—La escuela particular, dirigida por la señorita M. Antonia López organiza una velada literaria y musical para la noche del 25.

MERCEDES.—Iluminación de la plaza 25 de Mayo y vistas de cinematógrafo durante dos noches, gratis.
Dos concursos en el Tiro Federal, uno de la Liga Patriótica y otro del elemento escolar, que serán premiados con medallas de oro y plata regaladas por la dirección general del tiro y gimnasia.
A iniciativa de la Sociedad Pro Patricias Argentinas y bajo la presidencia de la señora Corina M. de Durán, se colocará la piedra fundamental de una escuela de corte y confección en terreno donado por la municipalidad.
Velada en la escuela normal y procesión cívica con antorchas, formando un carro alegórico y adhiriéndose á este festejo las demás escuelas, sociedades y autoridades de la localidad.
Distribución de medallas destinadas á las personas que hayan cooperado á la realización de las fiestas y retratos de los prohombres de la independencia.
Colocación de dos placas conmemorativas de bronce.
Juegos criollos, carreras de sulkys, etc., organizados por la Sociedad Rural.
Dos bailes de gala en el Club Social y Centro Recreativo.
Colocación de un reloj público en la iglesia ó comisaría departamental.
Tedéum, al que concurrirán las autoridades principales de la localidad.
Reparto de máquinas de coser á personas laboriosas y meritorias.
Distribución de víveres y ropas para las clases menesterosas.

CURUZU-CUATIA.—Desde el día 22 al 30 de mayo veladas, conferencias patrióticas, fuegos de artificio, inauguración de la plaza Manuel Belgrano, procesión cívica, lunch en los salones de la municipalidad, bailes de gala en los salones del Club Social, Club Español y Club de Artesanos, reparto de ropa y víveres á los pobres.

BELLA VISTA—Día 22: Concurso atlético y juegos populares por Hurlingham Club en la plaza Madariaga.
Día 23: Inauguración del parque Centenario, donado por la sociedad del Tiro Argentino á la municipalidad. Velada en la escuela graduada mixta.
Día 24: Principio del concurso de tiro al blanco en el stand de la sociedad; velada en el colegio de Hermanas.
Día 25: Embanderamiento de las plazas y población. A las 6 a. m., dianas por la banda popular y disparos de bombas.
9 a. m., Tedéum.
10 a. m., recepción en la casa municipal.
3 p. m., procesión cívica é inauguración de las placas colocadas en la pirámide, donadas por la municipalidad y Sociedad Española.
10 p. m., baile dado por la municipalidad en el colegio.
Día 26: Entrega del reloj donado por la Sociedad Italiana Humberto I á la municipalidad y continuación del concurso de tiro.
Día 27: Distribución de víveres por la municipalidad.

SAN LUIS DEL PALMAR — Día 23: Plantación de árbol en la plaza España, 3 p. m.
Día 24: Reparto de ropas á niños pobres donadas por el comercio.
Velada literaria—Primera parte: Himno nacional cantado por los niños de la escuela; discurso de apertura por el director don Zacarías Acosta; La jornada de los Andes, poesía, Helados de zapatilla, monólogo; La jardinera; Los próceres de la independencia, comedia; Himno de gloria, declamación.
Segunda parte — Glorificación de San Martín; A mi patria, monólogo; Conmemorando el centenario; Himno á Moreno; El tambor de Tacuarí; La patria, declamación; Discurso de clausura por la señora Lastenia G. de Aquino.
Día 25: Saludo al sol con el himno nacional argentino, cantado por los niños de la escuela en la plaza San Martín, y declamaciones por los mismos.
Reunión en la escuela para la fundación de una sociedad protectora de niños pobres.
El producto de la velada será á beneficio de la comisión pro-escuela.
Día 23: Reparto de banderas á toda la población para embanderar sus casas los días 24 y 25.
Día 24: Reparto de carne á las familias pobres. Por la noche habrá iluminación en la plaza San Martín.
Día 25: Salvas con bombas en homenaje al primer centenario y saludo al sol de mayo.
Se hará cantar un Tedéum en la iglesia de la localidad.
Un lunch en la municipalidad.
Corrida de sortijas y juegos con premios para los niños en la plaza San Martín.
Por la noche iluminación en toda la población.
Un te en la municipalidad.
Gran baile de gala.
Procesión cívica que partirá de la comisaría por la calle San Martín hasta Defensa; de Defensa á Mayo y de Mayo á la municipalidad, donde quedará disuelta, después de tomar la palabra varios oradores.

SAUCE—Fundación de la biblioteca popular Mariano Moreno.
Colocación de la piedra fundamental del monumento al primer centenario de la independencia argentina.
Fundación de la Sociedad colaboradora de la educación infantil.
Recepción especial en honor de las colectividades española, italiana, francesa, chilena, inglesa, peruana, uruguaya, paraguaya, sueca, siria, brasileña, suiza, residentes en este departamento.
Suntuoso banquete de caridad servido por las damas.
«Pasaje de los Andes por las tropas del general San Martín», representado por 400 escolares en el paraje denominado cuchilla Jenaro Berón de Astrada.
Colocación de placas conmemorativas en la avenida General José de San Martín.
Inauguración de la plaza Primer Centenario Argentino, donde se colocará la placa conmemorativa.
Fundación de la Sociedad Rural Argentina.
Velada literaria y musical con el concurso de las cinco escuelas del departamento.
Procesión cívica con antorchas y fuegos artificiales en las plazas Mitre y Primer Centenario Argentino.
Salvas de 21 bombas y canto al himno patrio por las escuelas y pueblo, á la salida del sol del 25.
Desfile de 300 guardias nacionales por la plaza General Mitre.
Suntuoso baile en el Social.
Himno patrio y perión nacional.
Discurso de apertura del acto de la colocación de la piedra fundamental del monumento al centenario por el presidente de dicha comisión, don Ceferino Oviedo Chaves, siendo padrinos de este acto el gobernador de la provincia, doctor Juan R. Vidal.
Gran banquete en el Social en la noche del 26, rememorando la conferencia de Guayaquil.
Inauguración del Tiro Federal Argentino.
Exposición de los productos del departamento.

LA CRUZ—Día 22: Peregrinación patriótica á Yapeyú y colocación de una ...mbre, donde se oficiará el Tedéum de gracia.
A las 10 a. m., apertura de la legislatura.
A la 1 p. m. solemne Tedéum con oración patriótica. Acto continuo procesión cívica para la conducción de los restos del coronel Pringles á su mausoleo y colocación de una placa de bronce del personal directivo y docente de las escuelas normales, procesión que será formada por las escuelas normales, nacionales, provinciales, sociedad Pro-Patria, comitiva oficial y pueblo.
A las 10 p. m. gran baile oficial en la casa de gobierno.
Día 26: A las 10 a. m. distribución de donativos del comercio por la Pro-Patria al asilo de Mendigos y hospital de Caridad.
A las 3 p. m. inauguración del parque Centenario.
Día 27: A la 1 p. m. fiestas populares en el parque.
A las 4 p. m. continuación de los juegos atléticos por el batallón 16.
A las 8 p. m. función de gala en el teatro.
Día 28: A las 4 p. m. corso de flores en la plaza Independencia.
Día 29: A las 4 p. m., corso de flores en la plaza Independencia.
Iluminación de las calles Colón, Rivadavia y San Martín, desde 25 de Mayo á Junín, inclusive, y sus transversales, en los días 24, 25 y 26, á cargo de la compañía de luz eléctrica.
Embellosado de los paseos de la plaza Pringles.
Colocación de la piedra fundamental de los edificios para oficinas públicas en San Francisco, Villa General Roca y Beazley.
Id de la iglesia de Villa General Roca.
Creación de la Caja de ahorros á beneficio de los niños que nazcan el 25 de mayo.
Instalar y fomentar bibliotecas en la cárcel y hospital.
Colocación de piedras fundamentales de once edificios para escuelas públicas.
Inauguración del reloj público en la Avenida Quintana.
Traslación á esta ciudad de los restos del general Juan Esteban Pedernera y colocación de la piedra fundamental del mausoleo destinado á su recuerdo.

MENDOZA

Mendoza—Confección de 5000 divisas semejantes á las que usaron los patricios de 1810, para ser distribuídas el 25 de Mayo.
Las escarapelas serán confeccionadas por las alumnas de la escuela normal y repartidas por una comisión de profesoras y veinte alumnas de la misma escuela durante la procesión cívica que se organizará en aquella fecha á su paso por frente al referido establecimiento de educación.
Canto del himno nacional por un grupo de 60 alumnos en todos los actos oficiales que se celebren durante los días 23, 24, 25 y 26 de Mayo y en los que se ejecute aquél.
Algunas de las alumnas vestirán trajes celestes y otras trajes blancos á fin de que en la colocación que tomen, formen la bandera nacional.
Exhibir una gran tela frente al edificio de la escuela, en la que estén pintados el Cabildo y la plaza Victoria de Buenos Aires, tal cual eran el 25 de Mayo de 1810.
Discurso patriótico pronunciado por el profesor señor Alejandro Mathus, sobre la evolución de la educación argentina desde 1810 hasta 1910, relacionada con la fecha que se celebra.
Iluminación de la tela que representará el Cabildo y la plaza de la Victoria, durante las noches de los días 25, 26 y 27 de Mayo.
Juegos florales auspiciados por la comisión del centenario.
Concurso musical auspiciado por la misma.

SAN JUAN

SAN JUAN—Día 24: Colocación de las piedras fundamentales de las villas cabezas de los departamentos Pivadavia, 25 de Mayo, Angaco Sur, Pampa del Chañar, Iglesia y Calingasta.
Inauguración de la sociedad Pro Asilo de Mendigos.
Visita a lasilo llevando dádivas para los mendigos.
Colocación de la piedra fundamental de la escuela Antonio Torres.
Bailes populares en la noche, profusa iluminación en la plaza 25 de Mayo.
Día 25: La ciudad amanecerá profusamente embanderada, invitándose el vecindario á adornar los frentes de sus casas con los colores de la patria. A la salida del sol se quemarán bombas, se echarán á vuelo las campanas de los templos, formando las fuerzas policiales, con banderas, en orden de parada con todos sus jefes y oficiales, frente á la estatua del ilustre fray Justo de Santa María de Oro para rendirle honor.
A las 12 del día, solemne Tedéum en la iglesia catedral.
Recepción en la casa de gobierno de todas las autoridades nacionales y provinciales y extranjeras, residentes en la provincia.
Los alumnos de las escuelas públicas, con sus maestros, luciendo todos los colores patrios formarán á esa hora en la plaza 25 de Mayo, y terminando el Tedéum desfilarán delante de la estatua de Oro, entonando la canción nacional y arrojando flores á su paso. Se repartirán hojas sueltas, en donde figure el resumen de los acontecimientos principales acaecidos en el último siglo, en la provincia de San Juan.
Colocación de la piedra fundamental de la escuela monumental del centenario y del parque de Mayo, con su columna conmemorativa.
Por la tarde, fiestas escolares que consistirán en una representación por los alumnos de las escuelas públicas de la provincia, de un cuadro alegórico de algunos de los acontecimientos más importantes que se conmemoran y distribución á los niños de diez mil tarjetas postales con el retrato de Sarmiento, y transcripción en ella de algunos de sus pensamientos.
Distribución de medallas conmemorativas.
Por la noche: Baile de gala en la casa de gobierno.
Gran baile popular.
Nota: A la salida y entrada del sol se quemarán bombas y en la noche fuegos artificiales.
Día 26: Visita por las escuelas á la estatua de Laprida, y colocación de una placa por los alumnos del colegio nacional, fiestas populares, campeonato de tiro partidos de football, etc.
Festival patrio en la escuela normal y repartición de diplomas á las graduadas en la misma en los años 1908 y 1909.
Corso de flores en la plaza 25 de Mayo.
Procesión de antorchas en la noche.
Fuegos artificiales.
Día 27 al 31 de mayo: Continuarán las fiestas populares, campeonato de tiro y juegos atléticos y de los alumnos del colegio nacional
Nota: El gobierno hará publicar un libro que demuestre con datos estadísticos todos los progresos alcanzados durante el siglo que terminará encerrando á la vez una descripción histórica y geográfica de la provincia de San Juan.

SAN LUIS

SAN LUIS—Día 17: Colocación de cinco placas en el mausoleo de Pringles por las escuelas de la capital.
Día 20: A las 9 a. m. misa de gracias á los prohombres de la independencia en el atrio de la iglesia matriz.
Entrega solemne por la sociedad Pro-Patria al batallón Pringles, de la bandera donada á la misma, por la señora María Valentina de Sánchez.
Repartición de banderas á las familias pobres.
Día 21: A las 2 p. m. conferencias patrióticas en el colegio nacional.
Día 22: A las 8 a. m. una fiesta literaria y musical y colocación del busto de Rivadavia en la escuela de su nombre.
A las 11 a. m. despedida con un lunch al batallón Pringles, por la Pro-Patria.
A las 8 p. m. procesión de antorchas por el batallón 16 de infantería.
Día 23: A las 2 p. m. juegos atléticos del batallón 16 de infantería.
A las 9 a. m. fiesta literaria y musical en la escuela Lafinur.
Día 24: A las 8 a. m. repartición de óbolo á los pobres por la municipalidad.
A las 2 p. m. match de football por los conscriptos del 16 de infantería en el field de la escuela regional.
A las 8 p. m. fuegos artificiales en la plaza Independencia.
Día 25: A la salida del sol será cantado el himno nacional en la plaza Pringles por señoritas de nuestra sociedad y escuelas de la provincia, dirigidas por la Pro-Patria.
Formación y desfile del batallón 16 de infantería, cantando la marcha «A mi bandera» y salvas á la salida del sol.
Asamblea general de la Pro-Patria, en la que se labrará un acta conmemorativa de la fecha. Discurso de la señorita Rosario M. Simón, en representación de la Pro-Patria, por el que se invitará al pueblo á trasladar y conducir los restos del coronel Pringles al altar cívico de la plaza de su ciente. Dianas por la banda de música municipal.
A las 8 a. m. Himno nacional cantado por los niños de las escuelas locales, Arcadía, San Ramón, Alto Verde é Ingenio Corona, acompañados por la banda de música.
A las 8.30 a. m., recepción de los niños de las escuelas, para obsequiarlos con medallas conmemorativas, chocolate y dulces.
A las 9 a. m., reparto de víveres y ropas á los pobres de la localidad.
A las 10 a. m., recepción de las sociedades nacionales y extranjeras por la comisión del centenario en la casa municipal.
A las 10.30 a. m., desfile de la gran columna cívica hacia la plaza General B. Mitre por la calle San Martín.
A las 11 a. m., inauguración de una columna y placa conmemorativa en la plaza General B. Mitre. Varios oradores harán uso de la palabra.
A las 12 m., solemne Tedéum en la plaza pública adornada para este acto.
A las 2 p. m., inauguración de la feria y romería en el club de costumbre.
A las 3 p. m., corrida de sortija, carreras de embolsados y otros deportes en la Avenida Italia, con premios.
A las 5 p. m., saludo al sol poniente con 101 bombas y dianas por la banda municipal.
A las 7.30 p. m., fuegos artificiales en la plaza General B. Mitre, biógrafo público con proyecciones militares y patrióticas.
A las 8.30 p. m., banquete.
A las 10 p. m., función de gala en el salón-teatro París.
A las 12.30 a. m., gran baile de sociedad con orquesta.
A la 1.30 p. m.: juegos hípicos; carreras de ensillar 500 metros, de aple 150, de disfras, cinchada, lucha á caballo, carreras de niños con un huevo en una cuchara y carrera de embolsados.
Palo enjabonado, rompecabezas y juego de la sortija.
A la puesta del sol, 21 disparos de bomba.
Iluminación de la biblioteca y plaza Centenario.
A las 7.30 p. m., fuegos artificiales y lanzamiento de globos alegóricos.
A las 9 p. m. fiesta escolar; mach de football.
Día 25: Se saludará al sol con 21 disparos de bombas; descarga reglamentaria por el batallón infantil, escuadrón Gauchos de Güemes, Himno nacional, cantado por los alumnos de la escuela normal. Todo el día desde la salida á entrada del sol, se dispararán bombas de 15 en 15 minutos.
A las 11 a. m., guatia al pueblo y Gauchos de Güemes.
Solemne Tedéum con asistencia de la C. D., invitados y pueblo.
Harán los honores de práctica durante la función, en orden de parada, el escuadrón Gauchos de Güemes, el batallón infantil y niñas de la escuela normal, con sus respectivas banderas y estandartes, dirigidas por su personal docente.
Himno nacional cantado por los alumnos de la escuela y pueblo, declamaciones patrióticas y discursos por dos horadores nombrados al efecto.
A las 3.30, inauguración de la Biblioteca Popular, firma de un álbum conmemorativo por todos los asistentes, el que será donado á la mismaí como un recuerdo del fausto día.
A las 4.30 p. m., corso de flores en la plaza principal, con carruajes adornados.
A la puesta del sol, disparo de 21 bombas, dianas, descargas reglamentarias por el batallón infantil y escuadrón Gauchos de Güemes. Los alumnos y alumnas de la escuela normal, despedirán al gran día cantando el Himno nacional, con hurras.
A las 10 p. m., baile y lunch en la biblioteca.
Día 26: Saludo al sol.
A las 9 a. m., misa de campaña é inauguración de la plaza Centenario y colocación de la piedra fundamental para la estatua del précel general Güemes.
A las 12 m., banquete y guatia al pueblo.
A las 2.30 p. m., carreras de caballos criollos, con el siguiente programa: Primero, Premio Centenario, 500 metros, 100 pesos; segundo, Premio General Güemes, 50 pesos; tercero, Premio Fronterizo, 30 pesos.
La boleta de inscripción para la primera carrera vale 5 pesos; para la segunda, 2.50, y para la tercera, 1.
El reglamento de carreras será el de los hipódromos.
A las 3 p. m., inauguración del quiosco, kermesse y bazar, cuyo producto será á beneficio del monumento en favor del general Güemes.
A las 5 p. m., curso de flores; saludo á la entrada del sol.
A las 8 p. m., procesión cívica con antorchas, en la que tomarán parte el batallón infantil, escuadrón Gauchos de Güemes, 6 carros alegóricos con los cuadros plásticos, exhibidos en la fiesta escolar, gulados por argentinos y los representantes de las colonias extranjeras en ésta, con sus respectivas banderas y escudos.
Encabezará la columna una banda de música. Todos los asistentes cantarán en coro el Himno nacional.
A las 10 p. m., tertulia en la biblioteca.

SANTIAGO DEL ESTERO

SANTIAGO DEL ESTERO—Embanderamiento del vcinte cuadras en la ciudad. Iluminación de treinta cuadras y edificios públicos. Gran baile el 24. Reparto de 1000 trajes á los niños pobres.
Día 22: Por la mañana. Jura de la bandera y misa de campaña del batallón 19 de infantería. Reparto de 250 lotes de terreno á familias pobres para la formación del barrio municipal.
Por la noche. Fuegos artificiales y cinematógrafo en el Gimnasio.
Día 23: Por la mañana. Carne con cuero para el batallón 181, familias y amigos de los soldados.
Por la tarde. aBile popular para los mismos.
Día 24: Por la mañana. Colocación de la piedra fundamental de la estatua del general San Martín. Formación y desfile de tropas.
Por la noche. Fuegos artificiales y cinematógrafo en la plaza Independencia.
Día 25: Por la mañana. Formación de tropas en la plaza Libertad. Recepción en la casa de gobierno.
Por la noche. Fuegos artificiales en la plaza Rojas.
Día 26: Concurso de las escuelas y círculos de obreros.
Día 27: Conferencia patriótica en el colegio nacional. Lunch. Reparto de medallas conmemorativas del centenario.
Día 28: Clubs atléticos. Fuegos artificiales.
Consejo de educación — Colocación de la piedra fundamental de 25 edificios escolares en la provincia.
Desde el primer día de la semana de mayo todas las escuelas de la provincia celebrarán clases públicas alusivas á la fecha que se conmemora, en las que se hará conocer la actuación de la provincia y de sus hombres principales en la lucha por la independencia.
Las escuelas de la campaña organizarán procesiones cívicas con el concurso de las autoridades y vecinos el día 25 de mayo, debiendo en ese acto hacer jurar fidelidad á la bandera á todos los niños, á cuyo efecto el consejo dotará á cada escuela de una bandera oficial.
En los días de la semana de mayo el personal docente y alumnos de las escuelas de la provincia ostentarán la escarapela nacional.
En las escuelas de la ciudad. Saludo al sol por los niños de las escuelas en la madrugada del día 25 en la plaza Libertad.
Procesión cívica por las escuelas de esta capital, debiendo solicitarse el concurso de las escuelas nacionales y particulares con ese fin. Los directores de las escuelas normal, provincial, superiores y profesional prepararán carors alegóricos ó alegorías alusivas al acto.
Durante la semana de mayo permanecerá izada la bandera en los edificios escolares, debiendo éstos ser adornados é iluminados.

BANDERA—Día 23: Fiesta en el local de la escuela nacional. Festejos y diversiones varias.
Día 24: Distribución de ropa y víveres para los niños de la localidad. Corridas de sortija, palo jabonado y carreras de embolsados, con premios diversos.
Fuegos artificiales y gran baile social.
Día 25: Salvas saludando al sol de mayo.
Procesión cívica, organizada con el concurso del vecindario y alumnos de la escuela. Juramento á la bandera. Discurso del director de la escuela don Ramón I. Martínez. Declamaciones por los alumnos de la escuela nacional. Discurso del señor Julio Daveredo.
Carne con cuero y diversos juegos con premios. Fuegos artificiales.
Día 26: Carne con cuero y diversiones populares durante todo el día.

En los días de fiesta el edificio escolar permanecerá iluminado y embanderado por la noche.

LAS VERTIENTES.—Al amanecer grandes salvas de morteretes, tracas, carretillas, bombas y cohetes, saludando al sol de mayo; procesión cívica con el concurso de todos los pobladores de esta región; carne con cuero; bailes populares; corrida de sortija, con cinco valiosos anillos de oro; palo enjabonado; carrera de embolsados; rompecabezas y otros juegos populares, terminando esta fiesta con grandes fuegos de artificio, dirigidos por el reputado pirotécnico D. Manuel Calderón.

AÑATUYA.—Día 23.—Embanderamiento general. Colocación de la piedra fundamental para una escuela nacional, con cuyo motivo habrá fiesta escolar, carro alegórico; procesión infantil, discurso del director señor Sanabria y lunch para los 300 niños de las dos escuelas.
Por la noche velada de inauguración del centro de lectura Sarmiento, con el siguiente programa:
Himno nacional; discurso del director de la biblioteca don C. Estrilles; representación de dos juguetes cómicos, bajo la dirección de don Máximo Riese, en que tomarán parte los señores Inocencio Mateos, Cirilo Capellini, Carlos Cordier y las señoritas Julia Islas y Victoria Argañarás, cantos, monólogos y poesías.
Día 24.—Concurso de tiro bajo la dirección del capitán instructor señor Marradas, organizado por la sociedad de tiro Añatuyense; carreras, juegos hípicos, embolsados y otras diversiones.
Tanto para el tiro como para estos juegos se adjudicarán valiosos premios en medallas de oro, plata, diplomas y objetos.
Día 25.—Saludo al sol con disparos de bombas y fusilería; himno nacional y diana por la banda de música; jura de la bandera y discurso del presidente señor Toscano; inauguración de una pirámide en la plaza hoy Libertad, que será después Centenario; procesión cívica y lunch, saludo al sol; himno nacional, disparos, etc, procesión con antorchas, iluminación, fuegos de artificio y cinematógrafo; bailes populares y de sociedad; para amenizar estas fiestas se contratará una banda de 15 músicos.

SALTA

SALTA.—23: A la salida del sol salva de 21 cañonazos en la plaza 9 de Julio; á las 5 de la tarde peregrinación cívica de las escuelas, el pueblo y las bandas militares á depositar flores en la estatua del general don Manuel Belgrano, donde los alumnos de las escuelas cantarán el himno nacional; el recorrido de la peregrinación se hará partiendo de la plaza 9 de Julio, por la Avenida Libertad, hasta la de General Güemes, doblando por ésta á la plaza Belgrano. Se elevarán siete globos con los colores de la bandera nacional. Se harán 50 disparos de bombas en el trayecto y durante la ceremonia. A la entrada del sol salva de 21 cañonazos. Por la noche gran corso de flores, de 8.30 á 12, en la plaza 9 de Julio.
24: A la salida del sol, salva de 21 cañonazos en la plaza 9 de Julio. A las tres de la tarde, peregrinación cívica del pueblo, las escuelas y bandas militares, hasta el monumento 20 de Febrero. La reunión se hará en la plaza 9 de Julio y se marchará por la calle Libertad hasta encontrar el monumento. Se elevarán diez globos con los colores de la bandera nacional é inscripciones alusivas á la fecha gloriosa. Se harán 101 disparos de cañón y en el trayecto se quemarán 50 bombas. A la entrada del sol, 21 cañonazos. Por la noche, á las 8.50, procesión de antorchas de 600 personas. A las 11 de la noche baile popular.
25: A la salida del sol, 101 cañonazos, repique de campanas en todas las iglesias. Dianas por las bandas de música, recorriendo las calles de la ciudad hasta las 10 de la mañana. A las 2 de la tarde, Tedéum en el templo de la catedral, con asistencia de las autoridades, escuelas y pueblo. Durante la ceremonia, salva de 21 cañonazos. A las 3, lunch en la casa de gobierno con asistencia de familias y colocación de la piedra fundamental de la estatua del general Güemes. A la puesta del sol, salva de 101 cañonazos en la plaza Güemes. Por la noche fuegos de artificio de gran magnitud en la plaza Güemes, de 8 á 11. Gran baile en los salones del Club 20 de Febrero.
26: A la salida del sol salva de 21 cañonazos en la plaza 9 de Julio. A las 3 de la tarde romería popular en Los Lagos, bailes, música, pruebas, globos, bombas, etcétera. A la puesta del sol, salva de 21 cañonazos en el mismo paraje. Las bandas de música ejecutarán el himno nacional y habrá corso de carruajes en las avenidas de los Lagos. Por la noche, procesión con antorchas, de 600 personas llevando escudos argentinos y retratos de los próceres de la Primera Junta. A las 9 de la noche biógrafo popular en la plaza 9 de Julio. Gran baile en el Centro Argentino de socorros mutuos.

ROSARIO DE LA FRONTERA.—Día 24: Se saludará al sol, con 21 disparos de bombas y dianas.
A las 8 a. m., repartición por la comisión de beneficencia de higiene y fomento, de ropa, carne y pan á los pobres de este pueblo.

UNIVERSIDAD DE LA PLATA

LA APERTURA DE LOS CURSOS

Se realizó ayer la ceremonia oficial de la apertura de los cursos de la universidad de La Plata, acto que resultó muy lucido.
El gran salón del nuevo colegio nacional se hallaba ocupado por una concurrencia numerosa y selecta, entre la que se veía á muchas familias conocidas.
Abrió el acto el presidente de la universidad doctor Joaquín V. González, de cuyo discurso tomamos los siguientes párrafos:
«El más bello homenaje que podemos tributar á la patria en el primer siglo de su aparición á la vida independiente, es dedicarle una casa de estudio que por su sistema general, sus métodos de enseñanza y su espíritu colectivo, sea de constituir «un hogar nacional de ciencia y de virtud», como tuve la ocasión y la rara fortuna de poder anunciarlos hace cinco años cuando en este mismo sitio en nombre de un ilustre presidente y gran ciudadano, colocaba la primera piedra—la piedra simbólica de las construcciones ideales,—sobre la cual se ha levantado este vasto núcleo de edificio bajo cuyo techo nos hallamos reunidos.
«Puede imaginarse cuáles sean el linaje y la intensidad de la emoción que en este instante embarga toda mi persona, si se recuerda lo que tantas veces he dicho á los oídos de la nación entera, desde esta serena tribuna escolar,—de La Plata— esto es, que la creación de un colegio secundario de tipo nuevo, á base de internado abierto y tutorial y en íntima conexión con la universidad—era un anhelo definitivo de mi carrera pública y de mi corazón de argentino y más aún se penetrará en mi pensamiento este día cuando se pudiera comprender este género de lucha, la índole de las resistencias y el lote de sinsabores que ha costado llegar á la hora presente. Pero es propio de los servicios públicos el prestarlos por lo que ellos valen y deben producir en beneficio de todos, aunque el alma del que los ejecuta deba caer rendida ó gemir bajo el peso de la tarea, sin lugar á una protesta, sin derecho á un momento de reposo, sin poder modificar siquiera el penoso itinerario.
. . . . . .
«El sistema ideado por la universidad de La Plata para el régimen de sus estudios secundarios se funda en una triple labor concurrente, simultánea y consustancial. Su correlación constructiva con el ciclo primario y el superior les asegura una cohesión y una armonía esenciales que da una unidad indestructible al tipo moral que ellos modelan é instruyen, el hogar tutorial, de intensa elaboración afectiva en su propio núcleo y en relación con el de afuera, en corriente continua de influencias y reacciones, crea el vínculo imperecedero de la solidaridad social, porque la ha fundido en el alma de toda una generación y ese sentimiento es fuerza, es cemento, es impulso que agrega cada día nuevas moléculas, las adhiere y solidifica y les imprime movimiento de vida, como un organismo autónomo. Por fin, la vida física de la habitación higiénica, del alimento sano y suficiente, el ejercicio, la contemplación al aire libre en medio de los encantos de la naturaleza y en presencia de las líneas sugestivas de una arquitectura interior severa, sencilla y elegante, todo en discreta y racional combinación con la vida mental del estudio, realiza la definitiva integración de la personalidad en su invisible concepto de lo ideal y lo material que es inevitable síntesis de la más amplia entidad de la nación, es también una gran alma en indisoluble compenetración con un cuerpo colectivo que es su territorio, que es su dominio, que es su imperio, que es el espacio de su extensión futura.
. . . . . .
«Del estudio más racionado y científico de nuestra historia que he realizado en estos últimos tiempos con el más sincero amor de la patria y de la verdad, he deducido la ley que crea irrefutable y tan sencilla como un axioma de que todas las desgracias, los desastres, las tiranías, las derrotas, los crímenes, las desmembraciones territoriales, y los retardos incompensables de nuestra vida de un siglo son hijos exclusivos de las discordias personales y de círculos, de familias y de partidos, y de la ambición desmedida y enfermiza de predominio y de mando aduefiada de las más altas cabezas y de los más sólidos prestigios militares y civiles; y en cambio para eterna lección de los hombres y los pueblos, en nuestro mismo escenario resplandece la ley contraria: la de la concordia y del amor, la armonía y la cooperación patrióticas salvando en los momentos supremos y únicos el patriotismo moral y material de la república. El ideal de la educación argentina, del presente y del mañana está señalado por esta sencilla conclusión histórica: derribar, extinguir los últimos restos de la funesta discordia y ambición, y alzar en su sitio los altares del nuevo culto, el del amor, el de la solidaridad fraternal, el de la amistad prolífica y el de la ayuda recíproca entre los hijos de la misma patria, como artífices de la misma obra, como autores del mismo destino, porque una enseñanza inarmónica, incoherente, discontinua, vacilante, incompleta, desalentada, indisciplinada, desorientada, sólo logrará disgregar y disociar los espíritus y enfriar los corazones y restaurar con mayor saña si cabe el reinado de los viejos odios que sumieran á la patria en la sangre y en la ignorancia desde 1820 hasta 1851.
«Y bien, si ignorancia y odio fueron las causas de nuestros dolores y desastres, levantemos templos al saber y al amor; si vicio y corrupción fueron los frutos de aquellas tristes épocas pasadas fundemos escuelas en las cuales se cultiven en almas infantiles y juveniles las virtudes esenciales: la bondad y la honestidad, que por sí solas pueden cimentar un imperio.
. . . . . .
«Ya conoce la opinión argentina, si mis palabras han llegado hasta ella, lo que pienso del estado presente de la conciencia nacional: no es sólo mi modo de ver de los problemas morales de la época porque observadores extraños y más serenos lo han señalado con timidez y cortesía. Existe un elemento invisible pero efectivo que trabaja por sombrar en el alma de nuestra sociedad la semilla de la más intensa desunión y discordia, substancial entre sus elementos más íntimos: discordia individual y colectiva en todo sentido en la apreciación de los hechos y funciones más elementales de la vida común, de la política, de los problemas patrióticos, de los ideales morales, de las relaciones más simples, de las acciones más corrientes: la indisciplina y la desobediencia en todos los órdenes y jerarquías comenzando por desquiciar las bases de la familia, de la escuela, del taller, sube á las altas esferas del orden gubernativo y amenaza hasta esa región universalmente intangible del patriotismo que todas las voluntades y los sentimientos suelen armonizarse por propia atracción defensiva. La benevolencia natural entre los hombres, la consideración necesaria entre compatriotas, la recíproca ayuda y solidaridad y estímulo entre amigos, compañeros y correligionarios, van siendo una rara cualidad ó van desapareciendo á la vida del observador y del educador y amenazan con su peligro disolvente toda labor, toda iniciativa, todo sacrificio altruista y toda consagración honesta al bien público.
. . . . . .
'La universidad de La Plata, cuyo espíritu y misión están expresados en su lema: «scientia et patria», es la única que realiza en una vasta región del mundo la idea integral de los tres grandes ciclos de estudios en estrecha correlación y armonía; y en Sud América, la sola institución de alta cultura que haya logrado crear é iniciar con éxito sorprendente desde luego el régimen residencial para adolescentes que constituye el éxito principal de los celebrados modelos inglesas y norteamericanos, fragua de caracteres y virtudes inquebrantables, cuna de generaciones invencibles en el trabajo y en ciencia y focos de saber y virtudes que se convierten en patrimonio común del género humano La mayor gloria de esta universidad será el poder ofrecer á la patria en plazo no lejano, una generación de hombres de honor, saber y probidad acrisolados é indiscutibles, capaces de asumir la representación de su raza y de su nacionalidad en las más altas y difíciles contiendas á que la civilización los llame en su época y en su expansión geográfica y de poder reclamar para ellos el título inmarcesible de haber mantenido y engrandecido el timbre glorioso de la generación augusta á la cual debe su libertad y su soberanía indisputable la nación argentina.
«Señoras y señores: La universidad de La Plata que sigue una marcha sorprendente de prosperidad y expansión docente y científica bajo los auspicios ya de la sociedad y de los poderes de la nación y la provincia ha honrado el aniversario patriótico en la forma que ha juzgado más digna de los manes inmortales del pasado con la mayor suma de labor posible, con mayor ensanche de sus aulas y materiales de estudio y con la inauguración de este magno colegio llamado por la virtud intrínseca del sistema á imprimir rumbos definitivos á la incierta ruta de la enseñanza media en la república, y si los ideales que le alientan pueden desenvolverse sin obstáculos en el porvenir asegurará también que sabrá retribuir en frutos magníficos de la más aquilatada cultura los sacrificios que impone su mantenimiento, la confianza que en él deposi tan la familia y la sociedad entera y los nobilísimos esfuerzos de los maestros y educadores que son su alma, su voluntad y su energía.»
Habló en seguida el doctor Carlos Rodríguez Etchart.
Hizo primero una referencia á la organización de las universidades europeas, para referirse luego á la universidad argentina, y con especialidad á la de La Plata, de la cual dijo lo siguiente:
Las universidades argentinas pertenecen al tipo de las universidades germánicas. Dependientes del estado, gozan una completa autonomía interna, científica y administrativa. Su inspirada ley orgánica la faculta para dictar planes de estudio, dirigir la enseñanza, organizar su presupuesto y fijar las condiciones de ingreso de los educandos.
«Las universidades antiguas comprendían solamente las facultades de medicina, derecho, ciencias y teología, las actuales, las de ciencias físico-químico-naturales, astronómicas, agronómicas y veterinarias, filosóficas y literarias, con abstracción de las ciencias teológicas, transferidas al dominio eclesiástico.
«La diferenciación universitaria ha sido impuesta por los consejos académicos como una necesidad climatérica y geológica.
«La universidad de Córdoba tiene bajo su dirección los estudios secundarios y preparatorios, la de Buenos Aires, los de un instituto exclusivamente preparatorio y la de La Plata, la educación integral de los jóvenes á partir de las primeras letras.
«El régimen prevalente en estas universidades es el de la libertad científica.
«La más moderna de todas es la que asentándose en esta casa expande luces y afectos al través de los muros y abraza la gran ciudad universitaria.
«La universidad platense es admirable por su autonomía, por la libre elección de asignaturas acordadas á los estudiantes, por los métodos prácticos y de investigación aplicada á la enseñanza, por la riqueza de sus monumentos é instituciones, y sobre todo, por el gran espíritu de solidaridad que su preclaro fundador y las altas personalidades que la gobiernan han sabido imprimirle.
«Entre todas las universidades argentinas es la única que ha resuelto casi por completo el difícil problema de las correlaciones y arroja en el seno de la república, bajo la forma del internado, la simiente de los grandes ciudadanos del porvenir.
«Los internados de La Plata son casas forjadas con cariño, verdaderas reconstituciones del hogar. No hay en ellas prohibiciones, ni reglamentos. Los tutores son hombres blandos. No se conocen protectores de ceño adusto, ni vigilantes «bulldogs». Los niños pueden hablar á sus camaradas sin temer la expulsión.
«El sentimiento de la tolerancia y de la verdad humana ha descendido á la conciencia de los profesores y alumnos para impregnarla de nuevas energías y asegurar los beneficios de la labor común.
«La conciencia aislada, decía Lavisse, no es sino un llama tremolante, que vacila al menor soplo de las pasiones. Pero la acción colectiva es como un brasero formado de tizones sinnúmero, sobre el c

Visitas de cumplimiento

El nuevo obispo del Paraná, monseñor Bazán, hizo ayer una visita de cumplimiento al presidente de la república y á los ministros del ejecutivo.

Acuerdo de ministros

En la reunión de gabinete convocada ayer por el presidente de la república para ocuparse de la cuestión obrera, se trató también de los asuntos relacionados con el recibimiento de las delegaciones extranjeras y de los festejos del centenario.

ESCUELAS PUBLICAS DE LA CAPITAL

INSCRIPCION DE ALUMNOS EN ABRIL

La inscripción de alumnos en las escuelas diurnas de la capital llegó en abril próximo pasado á 110.397 niños de ambos sexos, con una asistencia media de 96.783.

En las escuelas nocturnas la inscripción fué de 8703 y la asistencia media de 6491.

He aquí la inscripción y asistencia media respectivas en las escuelas diurnas de cada consejo: Consejo escolar 1o., 2894, 2452; consejo escolar 2o., 6581, 5750; consejo escolar 3o., 7997, 6953; consejo escolar 4o., 7312, 6953, consejo escolar 5o., 10.131, 9055; consejo escolar 6o., 11.395, 10.216; consejo escolar 7o., 6159, 5487; consejo escolar 8o., 6957, 6009; consejo escolar 9o., 5594, 5279; consejo escolar 10o., 9917, 8585; consejo escolar 11o., 10.404, 9245; consejo escolar 12o., 11.943, 10.230; consejo escolar 13o., 7179, 6133, y consejo escolar 14o., 5540, 4981.

DUELOS

Un conato de duelo entre civiles y un duelo entre militares han preocupado un poco, estos últimos días, al público, dando cierta actualidad á un asunto que es de aquéllos que nunca son ni totalmente actuales ni completamente añejos.

En pro y en contra del duelo se ha escrito mucho. Hace pocos meses, un médico de la capital publicó un folleto con el sano propósito de combatir esa práctica que el autor califica de bárbara. El remedio propuesto consistía en hacer que los médicos no asistieran á los duelos, y tenía el pequeño inconveniente de que su resultado no sería otro que hacer el duelo más bárbaro aún, ya que en muchos casos la presencia de los médicos contribuye á que sus consecuencias sean menos graves.

Pero es lo cierto que la práctica del duelo va perdiendo lentamente su antiguo prestigio, á lo cual contribuye no poco la frecuencia con que resultan perfectamente inocuos. El duelo, para que se imponga seriamente á la consideración pública, ora para condenarlo, ora para defenderlo, ha menester llenar su objeto primordial, lo que, como decíamos, felizmente no ocurre ahora, en todas partes, sino en muy contados casos.

A pesar de ello, la campaña antiduelista continúa activamente en muchos países. En Inglaterra no, porque los ingleses, gentes prácticas, hace mucho tiempo que tienen resuelto no batirse.

En cambio, en España, las cortes han votado una ley que prohibe formalmente el duelo; en Austria, en Italia, en Rumania, la intervención de un jurado de honor es obligatoria en los casos de duelo en el ejército, á consecuencia de decretos firmados por los soberanos respectivos.

Estos resultados se deben, en parte, á la influencia de la Liga internacional contra el duelo, organizadora del congreso antiduelista internacional que, bajo la presidencia del general húngaro Turr, se reunió en Budapest en junio de 1908. En ese congreso se pronunciaron elocuentes discursos en contra del duelo; se hicieron valer todos los argumentos de orden moral y sentimental con que «ab œternum» se ha combatido el duelo; pero cuando llegó el momento de las resoluciones precisas, la obra del congreso se desvaneció en el vacío, ó poco menos, como ocurre siempre cuando se trata de poner leyes á actos que emanan de las modalidades más íntimas del espíritu humano, como es la concepción personal, reflejo de la concepción social del honor. Los congresistas de Budapest se contentaron, pues, con aconsejar la imposición de fuertes multas á los duelistas y sus padrinos, para que el duelo fuera un lujo muy caro y así se restringiera su uso; y con emitir diversos votos, entre los cuales figura el de que los jefes de ejércitos prohiban el duelo entre militares.

Entre nosotros, el duelo es, en realidad, un delito; pero como no son las leyes las que hacen las costumbres, sino las costumbres las que hacen las leyes, puede estimarse la respectiva legislación como vana en la práctica, pues á nuestro país podrían aplicarse los siguientes conceptos del general Zurlinden, referentes á Francia: «El público se preocupa poco de los duelos originados por motivos fútiles, que dependen más de la moda que del honor, y terminan á menudo con algunas balas cambiadas sin resultado. El público queda frío á ese respecto. En cambio, vería, quizá, con disgusto, que se suprimiera el derecho que tiene actualmente el ultrajado, de pedir reparación, con las armas en la mano, á quien le ha ofendido gravemente, en esas mil circunstancias de la vida en que jamás podrá la ley intervenir; vería con pena borrar de nuestras costumbres, el principio elevado, fortificante, de que el hombre debe arriesgar su vida para defender su honor, así como debe estar listo á sacrificarla en defensa de la patria.»

Ante argumentos de este orden, sobre todo cuando se trata de hombres de armas, poco eficaces resultan los razonamientos y hasta las leyes; pero lo cierto es que ni con los unos ni con las otras se resuelve definitivamente la cuestión del duelo, mientras no cambien, como en Inglaterra, las costumbres.

CONCEJO DELIBERANTE

Despachos de comisión

Ha sido impresa la orden del día número 11, que contiene los siguientes despachos de comisión:

Aconsejando se apruebe la liquidación en cuenta especial de la suma 34.328.04 pesos, que importa la construcción del conducto de desagüe en la calle Pueyrredón desde Patricios hasta las vías del ferrocarril del Sur.

—Mensaje del departamento ejecutivo pidiendo se vote la suma de 10.763.30 pesos, para obras sanitarias en los mataderos de Liniers.

—Comisión de estudiantes universitarios, solicitan un subsidio.

—Comisión patriótica de homenaje á los próceres de la Independencia, solicita un subsidio.

—Mensaje del departamento ejecutivo, sometiendo un proyecto de ampliación de baños públicos en el lavadero municipal, calle French.

—Club de Madres, solicita una fracción de terreno para instalar una plaza pública.

—José Altube, permuta de una fracción de terreno para apertura de la calle Marcos Sastre.

—Mensaje del departamento ejecutivo, solicitando se le vote la suma de 50.000 pesos, para proseguir los trabajos de formación del Parque del Centenario.

—Mensaje del departamento ejecutivo, pidiendo fondos para pago de la construcción de las obras sanitarias en el hospital José María Bosch.

—Mensaje del departamento ejecutivo, pidiendo imputación de la suma de pesos 3744.60 proveniente de la compra de varios artículos para la dirección de alumbrado, administración de limpieza, etc.

—Santiago Rovero, solicita en compra sepulturas en el cementerio del Norte.

EL PROFESOR D. ADOLFO POSADA

CONFERENCIAS EN LA UNIVERSIDAD DE LA PLATA

El distinguido profesor de la universidad de Oviedo, don Adolfo Posada, fué invitado por el rector de la universidad de La Plata para dictar un curso de ciencia política en la Facultad de derecho que de aquélla depende.

La invitación ha sido aceptada por el profesor Posada. La elevada erudición que le ha dado general nombradía, es una halagadora promesa para los resultados morales de su curso en dicha Facultad y para las otras conferencias que sin duda dará en instituciones análogas de esta capital.

He aquí la nota con que contesta el profesor Posada á la invitación aludida:

«Señor presidente de la universidad nacional de La Plata: Me apresuro á contestar á la comunicación de esa ilustre universidad, del 4 del corriente, para mí tan honrosa. Acepto con profundo reconocimiento la invitación que se me dirige para dar el curso de ciencia política y su metodología en la Facultad de ciencias jurídicas y sociales. Ni aun el temor de no corresponder á la confianza que el honorable consejo superior me dispensa, me induce á declinar el difícil encargo que se me confiere. Cumplo uno de mis más gratos deberes asociándome, como lo hago, de todo corazón, á la admirable obra de solidaridad científica que realiza la universidad de La Plata, siguiendo el animador ejemplo de las grandes universidades modernas. La circunstancia de ir unido á la hermosa labor de cultura el nombre venerado de mi querida universidad de Oviedo, de la que fuí discípulo y en cuyas aulas trabajé con alma y vida veinte años, me anima más y más á continuar la noble empresa, tan brillantemente iniciada en esa universidad por mi fraternal amigo don Rafael Altamira, compañero de inolvidables campañas universitarias.

La universidad de La Plata me tendrá desde el próximo mes de junio, y mientras dure el período del encargo, á su completa disposición y presto á desempeñar, con el más sincero entusiasmo, cuantas tareas la universidad quiera encomendarme. No obliga á menos la honrosa invitación recibida.

Ruégole, señor presidente, salude en mi nombre al honorable consejo superior de la universidad, y hasta que tenga el placer de ofrecerle personalmente mis respetos, soy de usted con la mayor consideración afectísimo servidor.»

NOTICIAS DIPLOMATICAS

Movimiento de pasajeros

Por el ministerio de relaciones exteriores se ha remitido al extranjero una planilla con el resumen del movimiento de pasajeros habido por el puerto de la capital correspondiente al primer trimestre del corriente año.

Congreso internacional de americanistas

Por el departamento de relaciones exteriores se ha comunicado al del interior la nómina de los delegados de los Estados Unidos al congreso internacional de americanistas que tienen la intención de visitar las provincias y gobernaciones de territorios con el fin de hacer excavaciones y estudios científicos de antropología.

Dichos delegados son los doctores A. Hrdlick, de la división de antropología del museo nacional de los Estados Unidos y Bailey Willei, perito de geología de la Unión.

Viaje de un diplomático

Hoy á las 8 de la mañana partirá para Chile el primer secretario de la legación argentina en Santiago, señor Parravicini, quien regresará con la comitiva del primer mandatario chileno.

DEPARTAMENTO NACIONAL DEL TRABAJO

PROYECTO DE CARTA ORGANICA

NOTA AL MINISTRO DEL INTERIOR

El presidente interino del departamento nacional del trabajo, doctor Alejandro Ruzo, ha elevado ayer al ministerio del interior el proyecto de carta orgánica de dicha repartición.

La siguiente nota acompaña al proyecto de referencia, y publicamos éste completo para que pueda hacerse un estudio meditado del asunto:

Buenos Aires, mayo 11 de 1910.—Excmo. señor ministro del interior, doctor José Gálvez.—Tengo el honor de dirigirme á V. E. elevando el adjunto proyecto de ley orgánica de este departamento.

A raíz de su creación, su primer presidente, el doctor José Nicolás Matienzo, presentó al ministerio del interior un proyecto de esta índole el que fué enviado al congreso en 27 de mayo de 1907, habiendo caducado en razón de disposiciones vigentes. La práctica ha demostrado que es necesario reformar en términos fundamentales ese proyecto. En consecuencia de ello y del estudio comparado de la organización de las instituciones análogas en otros países, ha redactado el proyecto que ahora someto á la consideración de V. E.

La institución de este departamento, como una dependencia del ministerio del interior suscitó algunas argumentaciones en el sentido de que correspondía más bien por su índole al ministerio de agricultura. En el primer proyecto de ley orgánica se estableció categóricamente que dependerá del primero de estos ministerios, y ahora este departamento conceptúa que debe mantener íntegramente esta disposición en atención á razones fundamentales relacionadas con el carácter de las cuestiones que son de su competencia, y con las prescripciones de la ley orgánica de los ministerios nacionales.

La cuestión social no es para el estado un problema exclusivamente económico y que pueda resolverse afrontándolo tan sólo así, ni debe concretarse la intervención de los poderes públicos á teorizaciones y estudios de orden abstracto ó á la preparación de estadísticas. Además de todo esto hay en esta cuestión algo previo y fundamental en lo que ella afecta al orden público que se ve comprometido cada vez que uno de los fenómenos suscitados en el desarrollo de la misma tiene su estallido.

Por ello es al ministerio del interior al que corresponde esta rama de la administración pública, cuando á esta cartera le incumbe el conocimiento de todos los asuntos referentes al orden público, respecto á lo cual los estudios estadísticos é inspección del trabajo de este departamento son factores de inmediata relación á efecto de la adopción de las medidas legales más convenientes á nuestro medio.

En el adjunto proyecto se establece en segundo término de un modo preciso y con toda la amplitud necesaria, cuáles son las materias acerca de las cuales el departamento del trabajo debe practicar y publicar investigaciones, las que se harán en nuestro propio campo del trabajo, en el de países extranjeros, especialmente aquellos vinculados con la República Argentina por el comercio y las corrientes inmigratorias, á efecto de establecer términos relativos de comparación entre las condiciones particulares de cada nación, y finalmente, en la legislación comparada á efecto de procurar la incorporación de aquellas leyes ya experimentadas y de adaptación entre nosotros, teniendo presente los caracteres peculiares de las industrias y del trabajo nacional.

Debo hacer presente á V. E. que desde su instalación ha sido esta materia una de las de preferente atención del departamento y que el material acumulado al respecto es considerable.

Cuando entró en vigor la ley sobre el trabajo de las mujeres y de los niños, en su decreto reglamentario de 20 de febrero de 1908, se estableció, artículos 22 al 25, que la inspección á los efectos de comprobar y perseguir las infracciones á la misma corresponde al departamento nacional de higiene, á la intendencia municipal de la capital, al consejo nacional de educación y á la policía de la capital, excluyendo así de estas funciones al departamento del trabajo. La práctica ha demostrado la inconveniencia de este sistema de inspección repartido entre diversas ramas, las cuales no tienen funciones vinculadas á las atribuídas por el decreto mencionado. Oficialmente se ha comprobado su fracaso, y se impone en consecuencia una inmediata reforma.

La ley protectora de esa clase de trabajadores no se cumple con la debida amplitud, en especial respecto á la duración de la jornada de trabajo y á las condiciones de higiene y seguridad de los locales donde el mismo se presta. De estas consideraciones no puede surgir en lo mínimo un cargo para las oficinas encargadas de la inspección, desde que cada una de ellas tiene sus funciones propias, de preferente atención, las que no era posible postergar para dedicarse á las últimas.

Por lo demás, en la inspección del trabajo se suscitan cuestiones de carácter técnico que muchas veces asumen importancia. Así, lo referente á higiene tiene que estar á cargo de funcionarios de competencia especial en su ramo de la higiene industrial, para lo cual este departamento dispone de personal idóneo y cuyo número se propondrá aumentar en razón de las necesidades del servicio.

La mayor parte de los institutos del extranjero análogos á nuestro departamento han incluído la inspección del trabajo entre sus funciones primordiales, lo que se explica con la precedente consideración, y además, porque así se dispone de uno de los medios más directos y seguros de información sobre las condiciones del obrero en el trabajo y de la eficacia y éxito de las leyes y sus reglamentos á efecto de introducir las modificaciones que la experiencia vaya aconsejando.

Varios de los departamentos de cada uno de los estados federales en la América del Norte, no han comprendido la inspección como función inherente; pero es necesario considerar el desarrollo que ahí tiene la legislación obrera para comprender la conveniencia de una inspección relativamente autónoma para su mejor éxito. Tal factor no puede ponderar por ahora respecto á nuestro naciente departamento, cuando no hay en vigor en el país sino una sola ley exclusivamente obrera para el trabajo de mujeres y niños, ya que la del descanso dominical es de aplicación general.

Las instituciones obreras, y en especial el comité Pro-reglamentación del trabajo de las mujeres y de los niños, han solicitado reiteradamente que se atribuya al departamento la inspección del trabajo en procura de que las leyes protectoras del trabajo y de los trabajadores tengan una aplicación amplia.

Una moderna tendencia lleva á los gobiernos á instituir agencias oficiales de colocación de obreros sin trabajo. Sobre esto Inglaterra ha sancionado su reciente ley de 20 de septiembre de 1909, que con su reglamento ha entrado en vigor en 28 de enero del corriente año, por la cual se crean agencias con tal fin, y se subvencionan á las particulares ya existentes que se acojan á las condiciones de la ley. El Reino Unido llegó á esto como una consecuencia de la situación creada en ese país por el número crecido de obreros desocupados en los últimos años.

Para la República Argentina, país de inmigración, esta rama del departamento del trabajo prestará servicios de toda importancia.

En la ciudad de Buenos Aires funcionan actualmente veinte agencias particulares de colocación, las que en el año 1909 han proporcionado trabajo á 69.730 obreros. Este antecedente pone de manifiesto la importancia de la cuestión, la que se destaca más teniendo presente la comisión muchas veces exorbitante que se cobra al obrero y los engaños que sufren sobre las condiciones del trabajo que se les proporciona.

La sección de libros para obreros en la biblioteca del departamento, las monografías ilustrativas sobre las precauciones personales en aquellos trabajos peligrosos, como el museo de aparatos de seguridad y de higiene en el trabajo, satisfarán la necesidad de difusión entre los mismos de aquellos medios por los cuales se pueden evitar los accidentes ó las enfermedades producidas tan frecuentemente en ciertos géneros de labor y en el manipuleo de determinadas substancias.

Acerca de las divisiones de secretaría, legislación, inspección y estadística que se crean en el proyecto adjunto, se ajusta á los modelos de los departamentos últimamente organizados y las funciones peculiares de estos institutos.

Saludo á V. S. con mi más distinguida consideración.—Alejandro Ruzo.

Proyecto de ley orgánica del departamento nacional del trabajo

Artículo 1o. El departamento nacional del trabajo, instalado por decreto de 14 de marzo de 1907 dependerá del ministerio del interior, y tendrá por función especial preparar la legislación del trabajo, en el más amplio sentido de la palabra, recogiendo, coordinando, y publicando todos los datos pertinentes al asunto especialmente á las relaciones del trabajo con el capital, y estudiando los medios de promover la prosperidad material, social, intelectual y moral de los trabajadores.

Art. 2o. Para los fines del artículo anterior, el departamento nacional del trabajo queda especialmente encargado de practicar y publicar investigaciones sobre las materias siguientes:

a) Situación comparativa del trabajo en la república y en las naciones extranjeras, con que ella mantiene relaciones comerciales é inmigratorias;

b) Costo de producción y precio de venta por menor de las mercaderías de mayor consumo, con determinación de los elementos que contribuyen á formarlos;

c) Condición de los trabajadores y aprendices de ambos sexos respecto al salario y forma de remuneración, duración de la jornada, tiempo de descanso y cláusulas del contrato de trabajo;

d) Costo de la vida de las distintas clases de trabajadores y género de vida de los mismos;

e) Influencia de los impuestos y de la clase de moneda legal sobre las condiciones económicas y morales de los obreros;

f) Causas y resultados de las huelgas y contiendas entre patrones y trabajadores ó empleados;

g) Condición moral é intelectual de los obreros;

h) Higiene y seguridad de las fábricas, talleres y locales de trabajo;

i) Empleo de las mujeres y niños en la industria y el comercio;

j) Instituciones de previsión, crédito y seguro;

k) Instituciones oficiales y privadas de conciliación y arbitraje;

l) Accidentes del trabajo é indemnización motivada por ellos;

ll) Clasificación y distribución geográfica del trabajo en la república;

m) Resultado de las leyes y reglamentación del trabajo dentro y fuera del país;

n) Sistema de casas para obreros;

Art. 3o. Visitará por medio de sus empleados las fábricas, talleres, oficinas y establecimientos industriales, agrícolas y mercantiles, con objeto de recorrer los datos ó comprobar los hechos á que se refiere esta ley y hacer las indicaciones que corresponden ó les fueren solicitadas sobre higiene, seguridad y orden en los mismos.

Art. 4o. Al departamento nacional del trabajo le corresponde vigilar la aplicación de las leyes del trabajo, reprimir las infracciones á las mismas y perseguir por medio de agentes especiales la aplicación de las penalidades concernientes á tales infracciones.

A este efecto, las demás ramas de la administración nacional le prestarán su concurso según la naturaleza de las funciones de cada una.

Art. 5o. El departamento nacional del trabajo desempeñará las funciones de conciliación y arbitraje en el modo y colaboración que lo determine una ley especial.

Art. 6o. Como una dependencia del departamento se instituirán las agencias oficiales de colocación de obreros sin trabajo, las que funcionarán en las localidades y en el modo que lo determine una ley especial.

Art. 7o. El departamento nacional del trabajo publicará trimestralmente un boletín que contenga las informaciones requeridas sobre los temas expresados en los artículos anteriores, y los documentos oficiales que fueren pertinentes, sin perjuicio de las monografías que sobre las diversas cuestiones del trabajo considerase conveniente publicar.

Estas publicaciones serán vendidas al precio de costo, reservándose los ejemplares suficientes para las autoridades nacionales y provinciales del país, para las oficinas ó institutos del trabajo del exterior y para las asociaciones obreras y patronales.

Art. 8o. El departamento presentará además anualmente al ministerio del interior una memoria explicativa de las investigaciones practicadas con las proposiciones que juzgue conveniente á la eficacia de esta institución, sin perjuicio de los informes especiales que le fueren solicitados en cualquier tiempo por el poder ejecutivo, ó que él mismo conceptúe oportuno expedir.

Art. 9o. En la biblioteca del departamento se formará una sección de libros para obreros, sobre higiene y seguridad en el trabajo y demás materias relacionadas con la condición de vida de los trabajadores.

Art. 10. Se formará un museo con modelos de aparatos protectores de la salud y de la vida de los trabajadores en la industria, así como con cuadros gráficos sobre los efectos del alcohol en el organismo y de los que ocasiona la falta de previsión personal en aquellos trabajos considerados peligrosos.

Art. 11. Publicará folletos y monografías que se difundirán en los establecimientos industriales, conteniendo consejos para los obreros acerca de las precauciones de higiene y seguridad en trabajos peligrosos é insalubres.

Art. 12. El departamento nacional del trabajo estará bajo la dirección de un presidente nombrado por el poder ejecutivo con acuerdo del senado de la nación y tendrá los siguientes divisiones:

I. Secretaría.
II. Legislación.
III. Inspección.
IV. Estadística.

Cada una de estas divisiones tendrá un jefe de preparación especial y además el personal que le asigne la ley de presupuesto.

En caso de impedimento del presidente, será reemplazado en sus funciones por el secretario, quien es el jefe inmediato de todo el personal del departamento.

Art. 13. Toda persona que rehuse suministrar datos ó informes requeridos por el departamento nacional del trabajo para el desempeño de su cometido, ó le suministre con falsedad, incurrirá en la multa de 100 á 500 $ por la primera vez y de 500 á 1000 $ en caso de reincidencia, á beneficio del tesoro común de las escuelas, ó en su defecto sufrirán un arresto equivalente según el código penal.

Todo empleado ó agente del departamento que revele los secretos industriales ó comerciales de que hubiese tenido conocimiento por razón de su cargo, incurrirá en la pena establecida por el código penal para la revelación de secretos.

Art. 14. Podrán establecerse, cuando fuere necesario, en cada una de las provincias, una ó más oficinas de trabajo dependientes del departamento nacional y á los fines de esta ley.

MOVIMIENTO POLITICO

UNION CIVICA

El comité de la Unión Cívica se ha instalado en su nuevo local, Lavalle 673.

El comité de la provincia de Buenos Aires celebrará sesión extraordinaria en dicho local, mañana viernes á las 5 p. m., para tratar asuntos urgentes.

AVENIDAS DIAGONALES

EXPROPIACION DE TERRENOS

NOTA AL MINISTERIO DEL INTERIOR

La intendencia acaba de acometer el zarandeado proyecto de las avenidas diagonales, enviando una nota al ministerio del interior para que recabe del congreso la ley que autorizará las expropiaciones y hará llevar á la práctica la iniciativa.

Dice la intendencia que la realización de esas obras, que en su momento tuvo la virtud de atraer la atención de las autoridades, de la prensa y de muchos profesionales, quedó consagrada, después del amplio estudio que acerca de ellas se hiciera, como una necesidad de orden público, cuya realización vendría, no sólo á facilitar el desenvolvimiento del tráfico urbano, sino también á contribuir eficazmente al embellecimiento del municipio, rompiendo en su zona céntrica los viejos moldes de la traza colonial.

Añade la nota que la municipalidad ha preparado el proyecto respectivo y estudiado maduramente la faz técnica, económica y financiera, faltando aun para acometerla el instrumento legal, es decir, la ley que la autorice á expropiar los terrenos afectados y que cree, á la vez, los recursos necesarios para ese fin.

Hace notar le intendencia que hubiera sido su deseo iniciar los trabajos preliminares antes del centenario, pero ya que esos propósitos no han podido cumplirse por causas ajenas á su acción, piensa que el obtener la sanción inmediata del proyecto mencionado importaría rendir un homenaje más á la fecha histórica que va á celebrarse.

Desiste de entrar en consideraciones sobre el tema ya que sus ventajas se han hecho públicas, y por sí la magnitud de la empresa pudiera generar vacilaciones, se detiene á demostrar la obra realizada en la plaza del Congreso.

La nota continúa agregando que al cumplir la capital el primer centenario secular de movimiento de mayo, debe entrar forzosamente en el período de su transformación definitiva. Los adelantos urbanos alcanzados hasta el presente no son sino los primeros pasos en el camino de su engrandecimiento; no obstante, revelan ya, por la magnitud, su importancia futura. Para escapar á la improvisación y á las inspiraciones del momento ha sido forzoso trazar el plan general del nuevo plano de la ciudad, prolijamente estudiado en todos sus detalles, comprendiendo la ampliación, rectificación de calles y formación de parques, plazas y paseos, ubicación de edificios públicos, cementerios, hospitales y mercados.

A esta tarea ha dado cima la intendencia asesorada por la comisión del plano y la obra más urgente, grande y ventajosa la formación de las avenidas diagonales.

EL FERROCARRIL CENTRAL NORTE

Los diarios de Tucumán continúan ocupándose de los accidentes que con frecuencia se producen en las líneas del ferrocarril Central Norte. Su número no ha sido desde luego exagerado por la crónica, á juzgar por las declaraciones explícitas hechas por el administrador de la empresa, ingeniero Ramallo, como puede verse en la sección telegráfica, correspondiente. Basta decir que en veinte días ocurrieron 123 descarrilamientos. Es siempre el administrador aludido quien hace tales afirmaciones, lo cual prueba, sin duda, la honradez con que desempeña sus tareas y su deseo de mejorar en lo posible el servicio.

Debe tenerse en cuenta que se trata de un ferrocarril del estado y en este país, donde las empresas ferroviarias presentan balances fabulosos, tan sólo los que dirigen la pericia oficial encuentran el medio de producir pérdidas salvo el Andino, que fué vendido, probablemente para ofrecer excepciones. Resulta que se necesitan unos veinte millones de pesos para reconstruir grandes extensiones de vías, cuyos durmientes se hallan en estado de podedumbre total. Las últimas lluvias parecen haber influído del mismo modo y no la menor seguridad de que no se vuelvan á repetir los accidentes.

La noticia, como se ve, es del todo tranquilizadora. Las circunstancias más raras se combinan para acobiar los ferrocarriles del estado y lo que sería un fenómeno en una línea de empresa particular, es lo normal en las recorridas del Central Norte. Durmientes desechos, lluvias que tienen la propiedad de deteriorar con especialidad las vías, y por último, después de tantas penurias, la urgencia apremiante de veinte millones para remediar el mal consuetidinario.

El caso es interesante y demuestra más que nada la escasa seriedad con que se vigilan asuntos tan serios, de los cuales dependen intereses de tales proporciones.

FACULTAD DE MEDICINA

LOS PREMIOS REGLAMENTARIOS

Señor director: Con fecha de hoy leí en su importante diario, en la sección «Universitarias», las razones dadas por el señor secretario de la Facultad de medicina, doctor Ricardo S. Gómez, del porqué no se han otorgado hasta ahora los premios reglamentarios á los alumnos que tal cosa merecieron egresados de dicha Facultad; y como en las explicaciones del doctor Gómez hay un error, y como yo soy un interesado en el asunto, aunque nunca pensé en protestar, ruego al señor director publique en sus hospitalarias columnas la siguiente rectificación:

Ex alumno de la Facultad de medicina me gradué en diciembre de 1904, rindiendo exámen de tesis en mayo de 1905. Habiendo obtenido la más alta clasificación durante los siete años de estudios, y por lo tanto, siendo el primer alumno de mi curso, esperaba el premio que en justicia me corresponde consistente en una medalla de oro y un diploma. Ya hace más de cinco años que aun espero el premio. Es, pues, inexacto que sólo resta otorgar los que corresponden á los años 1907, 1908 y 1909. Por otra parte, los premios que se otorgan á los ex alumnos es la recompensa por lo que han hecho y merecido siendo alumnos, y no por lo que harán y merecerán siendo médicos, pues, para los trabajos y méritos de éstos la Facultad tiene instituídos varios premios; y el único criterio justo, exacto y equitativo para el otorgamiento de los premios es la más alta clasificación, pues, de otro modo, se prestaría á equívocas interpretaciones; habiendo la Facultad procedido siempre con este criterio de absoluta imparcialidad. Espero, pues, en justicia mi premio que lo he conquistado en siete años de honesta labor intelectual y de intachable conducta moral. Y no quiero creer que mis ideas políticas puedan ser jamás un obstáculo para ello.

Saludo atentamente al señor director, S. S. S.—Enrique Dickmann.

Mayo 11 de 1910.

EJERCITO Y MARINA

La movilización militar

Terminada la concentración de tropas del ejército, el alojamiento de los cuerpos, después de algunos cambios dispuestos á última hora por la superioridad, ha quedado distribuído en la siguiente forma:

Guarnición de la capital—Primera división del ejército—Segundos batallones de los R. 3 y R. 4, los galpones Nos. 3 y 4, en el cuartel de Pichincha y en la calle Armonía y Pasco, y 1|2 galpón No. 13. C|1 Granaderos á caballo, en la barranca de Belgrano y 1|2 galpón No. 14 y hangares.

Segunda división—Cuartel general—Escuela de música—Cabildo y Dorrego—P. y P. M. 4 Brig. I, escuela de música, Cabildo y Dorrego; P. y M. R. 7, Cabildo y Chacarita, galpón 7; P. y M. R. 8, Cabildo y Chacarita, galpón 8.

Tercera división—Cuartel general—Escuela de Música—Cabildo y Dorrego—P. y M. 5 Brig. I, escuela de música, Cabildo y Dorrego; P. y M. R. 9, Cabildo y Chacarita, galpón No. 9; P. y M. R. 10, escuela de música, galpón No. 10; P. y M. y a|2 (Montaña) Cabildo y Chacarita, 1|2 galpón No. 15, y hangares.

Acantonamiento de Campo de Mayo—Primera división del ejército—Segundos batallones de los R. 1 y R. 2, en los galpones Nos. 1 y 2.

Segunda división—P. M. 3a. Brig. I, comandancia, acantonamiento; P. M. y R. 5, 1|2 galpón No. 5; P. M. y R. 6, S|cuartel y 1|2 galpon No. 6; P. M. y G. 2, 1|2 galpón No. 15 y hangares.

Tercera división—P. M. 6a. Brig. I, comandancia, acantonamiento; P. M. y R. 11, galpón No. 11; P. M. y R. 12, galpon No. 12; P. M. y A. 4, 1|2 galpón No. 6 y hangares; P. M. y A. 5, S|cuartel y hangares; P. M. y C. 3, 1|2 galpón No. 15 y hangares.

Guarnición de Liniers—Primera división del ejército—P. M. y A. 1, Liniers.

Segunda división—P. M. y C. 2, en S|cuartel; P. M. y A. 2, en S|cuartel.

Tercera división—P. M. y C. 4, 1|2 galpón No. 14 y hangares.

El efectivo con que concurrirán los institutos y cuerpos de la primera división á la formación del 25 de mayo será como sigue:

Colegio militar: 1 jefe, 13 oficiales, 367 de tropa, 4 piezas de artillería, 6 plezas; escuela de clases: 2, 19, 611, con sus armas, 2 piezas ametralladoras; escuela de tiro: 1, 18, 442, 10 piezas, 8 piezas ametralladoras; escuela de operarios: 1, 1, 70; compañía de camilleros: 3, 50; compañía de administración: 2, 118; R. 1: 2, 23, 792; R. 2: 3, 23, 781; R. 3: 3, 27, 716; R. 4: 3, 21, 715. C. 8: 2, 22, 381; A. 1: 4, 12, 374, 24 piezas de artillería, 12 carros; grupo de obuses: 1, 9, 93, 8 piezas; G. 1: 2, 15, 387; G. 6: 2, 13, 410.

Convocatoria de oficiales

El presidente de la república firmó ayer un decreto convocando á los siguientes oficiales de la reserva, destinados á completar los cuadros para la formación del 25:

Infantería: Rodolfo E. Freire, Cayetano Donnis, Juan A. Figueroa, Gregorio V. Figueroa, Jorge A. Durand, Raúl J. Quiroga, Ricardo Beines, Horacio J. Cook, José Miguel Altuve, Juan Degrossi, Eduardo A. Cósta, Julio R. Muñoz, Ignacio Cigorraga, Carlos Méndez, Miguel Angel di Biasi, Manuel J. Orozco, Juan M. Pintós, Héctor del Moral, Carlos S. Muguerza, José L. Pedacci, Angel Santoro, Arturo Planes, Ovidio Felipe, Angel Carpinacci, Carlos Viglino, Enrique Stearu, Matías Sundblad, Luis Guillerat, Raúl R. Rivero, Cristóbal Torres, Pedro E. Wiurnos, Máximo Maisterra, Mario Russo, Antonio E. Lobos. Caballería: Luis Moreno, C. 8. Ingenieros: Remigio Rachoulet, G. 2; Guillermo Pillado, G. 2; Santiago Barbieri, G. 3.

La ley de amnistía militar

El presidente de la república enviará hoy al congreso el mensaje y proyecto correspondiente preparado en los departamentos de guerra y marina, sobre la ley de amnistía á favor de los infractores á las prescripciones sobre enrolamiento.

Estarán comprendidos también en los beneficios de dicha ley los infractores al servicio militar hasta el 10 de mayo del corriente año, como asimismo los ciudadanos incorporados al ejército ó armada, que se hallen cumpliendo recargo del servicio, los cuales serán licenciados, á menos de pesar sobre ellos procesos ó condenas por otros hechos.

Jornada á Uspallata

El jefe del primer grupo de artillería de montaña, teniente coronel Reybaud, telegrafió ayer al ministro de guerra desde Mendoza, que el cuerpo bajo su comando había realizado la marcha hasta la cordillera de los Andes, siguiendo la ruta del general San Martín hasta Uspallata.

Cuando se llegó al término de la jornada, las baterías hicieron un número de salvas en homenaje á la memoria del libertador de América.

Concursos hípicos en San Pellegrino

En el ministerio de guerra se recibió ayer una comunicación del departamento de relaciones exteriores acompañándose una copia de la nota enviada por nuestro encargado de negocios de Italia, invitando al gobierno argentino á nombrar una delegación que lo represente en el concurso hípico internacional que se efectuará en San Pellegrino.

Firma la invitación oficiosa el presidente del comité organizador del certamen fijado para julio próximo, quien espera recibir la contestación de nuestro gobierno para dirigirse por conducto oficial.

Jefes de reserva

Ha sido nombrado jefe del distrito 61 el teniente coronel de la reserva Eduardo E. Conesa.

El ministerio de guerra ha concedido la autorización que solicitó el teniente coronel reservista Eduardo Ramayón, para aceptar el cargo de inspector general de milicias de la provincia de Buenos Aires.

FERROCARRILES

Las líneas nacionales en construcción

La dirección general de ferrocarriles elevó ayer al ministerio de obras públicas las planillas remitidas por los directores de las diversas líneas nacionales en construcción, detallando los trabajos realizados en ellas del 2 al 9 del corriente.

En todas las construcciones se trabaja activamente, siguiendo las obras su curso normal. Trabajan en total 8656 hombres, de los cuales 7655 pertenecen al personal ferroviario y 1001 al de caminos.

Compra de básculas

El ministerio de obras públicas ha aceptado la propuesta presentada por Enrique Penier y Ca., para la provisión de 14 básculas con destino á las siguientes líneas nacionales en construcción: de Formosa á Embarcación, de Deán Funes á Laguna Paiva, de Barranqueras á Metán, de Serrozuela á San Juan y de Andalgalá á Tinogasta. Esta compra importa 14.210 $ oro.

Expropiación de terrenos

La administración del ferrocarril Nordeste Argentino ha sido autorizada para expropiar los terrenos comprendidos entre los kilómetros 499 y 504 de su línea á Posadas, en la cantidad que sea necesaria para la colocación de sus vías.

Puente sobre el río Cuarto

El ministerio de obras públicas ha aprobado el contrato ad referéndum celebrado por la dirección general de puentes y caminos, con los Sres. Arthur Koppel y Ca., para la provisión de la parte metálica del puente que se construirá sobre el río Cuarto, frente á la ciudad del mismo nombre, y cuyo costo se eleva á 123.969.25 $.

NOTAS SOCIALES

En la diplomacia—

El sábado 14, fecha de la declaración de la independencia del Paraguay, el encargado de negocios de esa nación, don Pedro Saguier, ofrecerá una recepción de 5 á 7 de la tarde, en la casa de la legación, en honor de sus colegas del cuerpo diplomático y de sus amigos personales.

⟹ La comida que había de tener lugar el sábado en el Plaza Hotel ofrecida por don Alfredo T. Fernández y señora Silvia Fernández en obsequio del ministro de España, conde del Cadagua y señora, ha sido suspendida por no poder asistir el ministro á fiesta alguna, mientras dure el duelo en la corte motivado por el fallecimiento del rey Eduardo de Inglaterra.

Casamientos—

En el templo de San Miguel será bendecido el 21 del corriente el enlace de la señorita Sara Villademoros con D. Ramón Durañona. Serán padrinos de la ceremonia D. Agustín de Vedia, abuelo de la novia, y Da. Isabel D. de Villafañe, hermana del novio. El acto civil se realizará el día anterior en casa de la novia y serán testigos los Sres. Carlos y Pedro Villademoros y Lautaro y Leopoldo Durañona.

El cortejo nupcial estará formado por las siguientes parejas: Carolina V. de Vedia con José Joaquín de Vedia, Margarita D. de Levy con Miguel Argüello, Lola V. de Durañona con Lautaro Durañona, María Luisa de Vedia con Leopoldo Durañona, Elvira Villademoros con Raúl Levy, Elisa Villademoros con Alfredo Randle, Margarita Pallejá con Carlos Villademoros, María Elisa Corrales con Pedro Villademoros, Ema de Vedia con

...médico.
...han sido in-
...médicos argenti-
...este, se realizará una recep-
...a que asistirán un grupo de da-
...y caballeros de nuestra sociedad.

...Paz de
...Izaguirre, María
...yron, Isabel de Her-
...uisa M. del Pino, Avelina
...s, Lía R. de las Carreras, Ma-
González, Rosa Acevedo de Jofré,
...a Lastra de Achával, María E. de la
T. U. de Marcó del Pont, Irene Montes de
Oca de Lanús, María Luisa Galup de Mon-
tes de Oca, Margarita Nocetí de Bidau,
Lorenza Zenavilla de Ramos Mejía, Susa-
na Malbrán de Cranwell, Inés Dupuy, Ali-
cia Viale, Juana Viale, Lía Lanusse de Pon-
dal, Lola Navarro Viola, Marcela Olivera
Bueno, María Zavayar, María Amelia y
Rosario Carranza, Elena y Sofía Ramírez,
Elvira J. Sonario, Leonor Mezquita, María
Ana Guido, María Acevedo, Ernestina Pi-
rísal, María del Carmen Luzuriaga, Julia
Gerosa Cazón, Delfiuna Bustos, Laura Cas-
tro, Mercedes de Achával, Lía Fox, María
y Elvira Gandolfo, Elvira del Sar, María
Luisa Navarro Viola, Matilde y Raquel
Buschiazzo, María Gramajo etc.

M. Jules Huret—

Partirán hoy de regreso á Europa, des-
pués de haber permanecido más de diez
meses en nuestro país, el distinguido es-
critor francés M. Jules Huret y su señora.

La permanencia de M. Huret en la re-
pública ha estado enteramente consagra-
da á un nutrido programa de trabajo,
con objeto de preparar los materiales
necesarios para el libro que piensa escri-
bir sobre nuestro país. Poniendo al ser-
vicio de su propósito una actividad infati-
gable y una rigurosa disciplina el eminen-
te publicista ha podido estudiar personal-
mente todas las manifestaciones de la vi-
da nacional, buscando sus campos de ob-
servación y de análisis allí donde pudie-
ra encontrarlos, cualesquiera que fuesen
las dificultades á vencer. Baste decir que
ha recorrido treinta mil kilómetros por to-
das las líneas férreas de la república para
comprender la suma de labor que ha rea-
lizado. Tratándose de un observador fino
y sutil, cuyas dotes están ejercitadas por
una larga experiencia es difícil valorar la
importancia de la cosecha que ha podido
realizar en cuanto á datos de interés ge-
neral.

Su libro sobre la Argentina ha de tener
sin duda, la misma amplitud de informa-
ción y la misma robustez de concepto, que
sus obras anteriores sobre Alemania y
Estados Unidos, que tanto éxito han al-
canzado en todos los países.

Nos complace enviar al distinguido
huésped nuestro saludo de despedida.

Reuniones—

Efectuóse ayer en caso de don Fede-
rico Gómez Molina y su esposa Elvira
Urioste el te ofrecido por su hija Elvira
despidiéndose de sus amigas. Fué una
agradable reunión, en la que ejecutaron
al piano las señoritas María Eloísa Obe-
jero y Lucrecia Castaño y Angélica Mo-
lina Salas recitó varias poesías.

Asistieron las señoras: Matilde Ayerza
de Frías, Bernardina Vidal de Quevedo,
Ernestina Urioste de Bullrich, Matilde
Martínez de Ayerza, Elvira Landívar de
Calvo, Ernestina Mosquera de Lanús, Sara
Altgelt de Diehl, Josefina Ayerza de Se-
gura, Flora Labougle de Miguens, Fer-
nanda Urdinarrain de de la Torre, Elisa
Méndez de Novaro, Adela Ayerza de Agoe,
Enriqueta Martínez de Salas, Sara
Calvo de Pérez, Petrona Crisol de Molina.

Señoritas: Ester del Campillo, Magda-
lena Pinedo, María Eloísa Obejero, Elsa
Videla Dorna, Susana López, Susana y
María Ayerza, María Eugenia Allende,
María Elina y Angélica Molina Salas,
Mercedes Uriburu, Zulema y Angélica
Urdinarrain, María Juana Martínez, Laura
y Enriqueta Salas, Sara Hueyo, Raquel
Laspiur, Julieta y Alicia Viale, Ema Gow-
land, Arnolda y Elfriede Brinckmann,
Dora y Lía Seeber, Javiera y Ema Acos-
ta, Angélica y María Teresa Centeno, Ma-
ría Blanca del Carril, Julieta y Victoria
Pueyrredón Lynch, María Isabel y Elena
Fernández Madero, Jeorgina Molina, Su-
sana y Sara Saavedra Stegman, Lucre-
cia Castaño, Ernestina Madero Molina,
Elena Carvalho, Nelly Ayerza, María Ele-
na Zwanck, María Teresa y Ernestina
Llambí, Cora Gibson, María Constanza
Bunge, Leonor é Inés González Guerrico,
Ernestina Madero, Lía Bermejo, Manuela
Lloveras, Carmen Domínguez Arteaga,
Ana Egufa Molina, María Ester Calvo
Delia Bosch, María Elina Pérez Calvo,
Rita Molina, Adela Gramajo, Sara y Mer-
cedes Terry, Marta, Luisa y Lucrecia Can-
tilo, María Blanca Israel, Adela y Carmen
Peña Zemborain, Consuelo Gelly Cantilo,
María Méndez, Carola Ugarte, María Jo-
sefa Cantilo, Clemencia Sáenz Valiente,
María Soto Acebal.

Banquetes—..

En el Club del Progreso le será ofrecido
el próximo lunes un banquete á D. Domin-
go A. Báez, con motivo de su jubilación en
la repartición municipal.

⟹ En uno de los salones de lo de
Charpentier fué ofrecida anoche una
comida al doctor Aureliano Gigena, cele-
brando su designación para juez de pri-
mera instancia de la capital. Rodeaban
la mesa los señores:

Ernesto Frías, Carlos Aldao, N. Martí-
nez Rufino, Gabino Cabral, Arturo Vat-
teone, Rodolfo Collet, Enrique Maldes,
Miguel Olmos, Miguel Arana Zelis, Al-
fredo Oliverio, Cástulo Aparicio, Adrián
Escobar, José M. Alvarez, Mariano de la
Riestra, Francisco P. Bollini y Manuel
Méndez Casariego.

Comedia—

A la segunda representación de la her-
mosa comedia de Valle Inclán «Cuento de
abril», asistieron las familias de: Ramos
Mexía, de Castell, Lozano, Sánchez Elías,
Pizarro, Spinetto, Costa, Meira, Alvarez,
Fule, Micheo, García, Elía, Herrera, Gon-
zález, M. de Vedia, Paredo, Bonomi, Klark,
Arana, Ferreira, Rivera, Rodríguez, Ibar-
guren, Ponce y Gómez, Alcaraz, Aguirre,
Fuentes, G. S. Tórtora, Thompson, Vizca-
ya, Ruiz, Figari, Berdier, Coelho, Ocam-
po, Blibao, Quesada, etc.

Comidas—

Tuvo lugar anoche en el Aue's Keller
la comida, con que un grupo de alumnos
de sexto año de la Facultad de derecho ob-
sequiaban á su condiscípula la señorita
Celia Tapia, celebrando su nombramiento
como delegada del centro de estudiantes
al segundo congreso de estudiantes ame-
ricanos.

Ofreció la demostración el presidente del
centro de estudiantes, don José María
Sáenz Valiente, contestándole la obse-
quiada.

Asistieron los señores Luis Méndez Cal-
zada, Gastón Federico Tobal, José María
Sáenz Valiente, Carlos Atuel Ocantos, Ar-
gentino Barraquero, Alfredo Bouquet Sas-
tre, Salvador Alfonso, Manuel Cristoforeti,
Andrés Ferreira, Luis Urdaniz y Rodolfo
Freyre.

⟹ Anoche se realizó en el Aue's Ke-
ller la comida con que los amigos de don
Juan Borbón lo despedían con motivo de
su viaje á Europa, adonde se ausentará
para proseguir sus estudios en la Facul-
tad de ingeniería de Nancy.

Ofreció la demostración el señor Raúl
Ramírez, contestando el obsequiado.

Asistieron los señores: Jorge Amadeo
Baldrich, César González Guerrico, Ma-
nuel de la Lastra, Carlos Borbón, Carlos
González Delgado, Enrique García Gon-
zález, César Borbón, José Luis Marcó,
Pastor Achával Rodríguez, Eduardo Gon-
zález, Dámaso Palacio, Valentín Gonza-
lez, Carlos Acevedo y Manuel Tello.

Damas de Caridad—

Han empezado á circular con franca ace-
tación las invitaciones para el beneficio que
se realizará el lunes próximo en el teatro
Buenos Aires bajo el patrocinio de la so-
ciedad Damas de Caridad á favor de los asilos
maternales que sostiene. Se pondrán en
escena «El Flechazo» y «Las de Caín»,
obras ambas de los hermanos Alvarez
Quintero.

Firman las invitaciones las Sras. María
D. de Miguens, Asunción U. de Valdez, Ju-
lia M. de Aguirre, Florentina de las C.
de Cibils, Felicia R. de Palacios, Rita M.
de Ramos Mexía, Clara C. de Massini, Zo-
raida R. de Marini, Adela de las C. de Mit-
chell, Justa C. de Dimet, Matilde F. de Ruiz
de los Llanos, Lucía L. de Mujica Farías,
Isabel A. de Diehl, Elina S. D. de Dornal,
Carmen C. de Ramírez, Manuela N. de
Monasterio, María C. de Campos, Sara F.
de Frías, Dolores M. de Arteaga, María C.
de Lozano, Elena F. de White, Leonor S.
de Piñero, Elvira L. de Calvo, Guillermina
B. de Moreno, Irene I. de Estrada.

Almuerzo—

Doña Susana Torres de Castex, ofrece-
rá el viernes 13 del corriente una fiesta
en honor del profesor Pozzi, de la Facul-

Notas sueltas—

La moda de la sombrilla cambia y trata
de no ser menos que la de los vestidos.
Ahora la seda lisa puesta sobre sus balle-
nas so les vela con muselina.

Este año se llevarán los mangos suma-
mente largos, los más cortos de un me-
tro veinte centímetros; éstos de madera ó
junco; el puño por lo general con resorte
contienen algun bibelot elegante: frasco
de sales, caja de polvos ó lápiz rojo para
los labios.

La sombrilla á la moda es de seda ó
satín verde cristal drapeado negro suje-
tado con tres pliegues á la altura de la
seda. Todas las sombrillas chic y más
vestidas serán veladas con tul ó muselina. Para el mango el junco se llevará la
palma.

Sombrilla indispensable y de diario:
mango estilo Luis XVI de vermeil con pe-
queña polvera.

La Plata—

Hoy á las 2 p. m., tendrá efecto el acto
de la inauguración del taller de lencería de
la sociedad Protección á la mujer.

Bendecirá el nuevo local el obispo mon-
señor Terrero y actuarán como padrinos
doña Matilde de la Riestra de Oyuela,
presidenta de dicha sociedad, y el comisio-
nado municipal don Luis M. Doyhenard,
quien se hará representar por su secreta-
rio el doctor Silvio Magnasco.

Extenso número de invitaciones repar-
tidas permite asegurar que el acto dará
ocasión á una lucida reunión social.

Viajeros—

Son nuestros huéspedes procedentes de
Santiago de Chile, los doctores Manuel
Gaete Fogalde y Oscar Cefeser, quienes
vienen á contraer enlace con las señoritas
María Luisa y Delia Toro Zelaya, cuya
unión tendrá lugar el 17 del corriente.

El doctor Gaete Fagalde, delegado al
primer congreso de estudiantes america-
nos celebrado en 1908 en Montevideo por
la Facultad de leyes de Santiago cuenta
en Buenos Aires con numerosos amigos
perteneciendo como el doctor Ceferer á
lo más distinguido del foro chileno.

Necrología—

Traslaciones—

El 27 del corriente partirán para Euro-
pa doña Isabel Hale de Pearson, su hija
Manuela y don Axel Aberg Cobo y su se-
ñora Sara Pearson.

⟹ El 29 de mayo para Europa don
Belisario Ortiz Basualdo y su hermana
Irene.

⟹ Hoy para Europa los señores Car-
los Ham y Francisco Costa Paz.

Enfermos—

Se halla enferma doña Dalmira B. de
Rojas.

⟹ En vísperas de un completo res-
tablecimiento don Joaquín Molino To-
rres.

⟹ Guarda cama doña Matilde Ama-
deo Casares de Juárez Celman.

⟹ Sigue lo mismo don Isaías Ra-
mos Mejía.

⟹ Restablecida la señorita María
Teresa Bravo.

⟹ Continúa mejorando, después de
la operación que le fué practicada don
Rodolfo Sorondo.

⟹ Lo mismo doña Alcira Mujica de
Bonorino.

⟹ En franca convalecencia doña Es-
tela C. de Silveyra.

⟹ Se encuentra enferma la señorita
Clara Juárez Celman.

⟹ Tiende á acentuarse la mejoría
iniciada en el estado de don Pedro Frías.

Necrología—

Dió lugar á toda una honda manifesta-
ción de duelo el sepelio de los restos del
doctor Eugenio Ramírez fallecido trágica-
mente en Corrientes el viernes pasado.

Como el tren que conducjera sus restos
llegara á la estación Chacarita con mar-
cado retraso, la inhumación de sus restos
tuvo lugar á las 7 de la noche, añadiendo
la tristeza de la hora una nota más honda
aun á la fúnebre ceremonia.

Antes de ser sepultado el cadáver, don
Mariano de la Riestra le despidió con
sentidas palabras en nombre de sus cole-
gas de la cámara de senadores de la pro-
vincia de Buenos Aires, á la que pertene-
cía el extinto.

⟹ Previa una misa de cuerpo pre-
sente, que se oficiará en la iglesia de
Nuestra Señora del Pilar, serán sepulta-
dos mañana en el cementerio de la Recole-
ta los restos de Da. Dolores Ch. de Piag-
gio, fallecida el año pasado en Europa.

⟹ El sábado próximo se dirán mi-
sas en la iglesia de San Ignacio, por el
eterno descanso de doña Josefa Vivot de
Arrotea.

⟹ En la capilla del Sagrado Corazón
se dirán misas en sufragio de las señoras
Eloísa Martínez de Orgeira y Ester Sala-
berry de Bafico, mandadas oficiar por las
Hijas de María Inmaculada del colegio de
la Providencia.

⟹ Hoy á las 10 se dirán misas por el
alma de D. Manuel Marenco, en la iglesia
de Balvanera.

POLICIA

LOS PELIGROS DE LA CALLE

SEIS ACCIDENTES DE AUTOMOVIL

UN MUERTO Y VARIOS HERIDOS

Anoche á las 7.20 en la Avenida Alvear,
entre las calles Gallo y Tagle, ocurrió un
lamentable accidente.

Un automóvil que marchaba á gran velo-
cidad hacia el centro arrolló á un ciclista
que iba en la misma dirección, derribán-
dolo al pavimento.

Las ruedas del automóvil pasaron por
sobre el cuerpo del ciclista, ocasionándole
además de varias lesiones internas graves
otras heridas de importancia en la cabe-
za que le hicieron perder el conocimiento.

El chaffeur aceleró la marcha del ve-
hículo, logrando eludir la acción de la au-
toridad.

En estado desesperante, la víctima, cuya
identidad aun no se ha podido estable-
cer, fué conducida al hospital Juan A.
Fernández, dejando de existir instantes des-
pués.

La comisaría 17 tomó la intervención
correspondiente procurando identificar al
extinto y detener al chauffeur, habiendo
puesto el accidente en conocimiento del
juez de instrucción doctor Frías.

—En el Paseo de Julio y Avenida Alvear
el automóvil que dirigía el chauffeur Pe-
dro Balcarce embistió al carro que guiaba
Francisco Viñas, resultando ambos vehícu-
los con algunos desperfectos.

Como varios testigos declararan en la
comisaría 15 que una persona que viajaba
en el automóvil había resultado herida, se
practican las averiguaciones del caso para
dar con su paradero, pues desapareció acto
seguido de producirse el choque.

Balcarce se encuentra detenido.

—En la esquina de Bartolomé Mitre y
Callao el chauffeur Ernesto Benjamín Lau-
viere derribó anoche con el automóvil que
guiaba á doña Fanny B. de Kocedoy, oca-
sionándole varias heridas en el pie iz-
quierdo.

La comisaría 5a. procedió á la detención
del chauffeur, haciendo conducir á la víc-
tima á la asistencia pública.

—Don Antonio Pérez, que transitaba por
la calle Arenales y Falucho, fué arrollado
por automóvil cuyo conductor se dió á la
fuga, resultando aquél con lesiones leves en
la mano y pierna derechas, las que le
fueron curadas en una farmacia próxima.

—Un curioso accidente automovilístico
ocurrió ayer en la calle Cerrito.

En circunstancia que Severo Ledesma
transitaba por esa calle en estado de ebrie-
dad, fué embestido por un automóvil que
se había trepado á la acera. Arrollado
por el vehículo Ledesma fué arrastrado al-
gunos metros y arrojado después contra
la puerta de calle de la casa marcada con
el número 477, con tal violencia que sal-
taron las visagras y las hojas de la puer-
ta y cayeron sobre el ebrio, ocasionándole
diversas contusiones en el cuerpo.

La comisaría 3a. hizo atender á la vícti-
ma por la asistencia pública y practica
diligencias para detener al chauffeur que
se dió á la fuga.

—En la esquina de Victoria y Balcarce
al pretender el chauffeur Carlos R. La Paz
subir á un automóvil en movimiento se
resbaló del estribo y al caer al suelo una
de las ruedas del vehículo le apretó el pie
izquierdo fracturándoselo.

En una ambulancia fué conducido al
consultorio central de la asistencia pú-
blica.

—La comisaría 17 ha logrado esta ma-
drugada identificar á la persona muerta
el automóvil, resultando ser Bernardo
Gudkin, ruso, de 17 años, herrero.

El extinto se domiciliaba en la calle
Larrea 836, donde viven sus padres.

UNA MUJER TERRIBLE

DOS HERIDOS GRAVES

En el patio de la casa Guatemala 684,
una inquilina discutía acaloradamente ayer
á las 5.30 de la tarde, con María Blanco de
Ferradini, por cuestiones de vecindad.

Rodolfo Silva, que se hallaba presente,
quiso intervenir para calmar los ánimos
de las contendoras y como la primera cre-
yera que iba á defender á su adversaria,
con un hacha de cortar leña le infirió una
herida en el cráneo haciéndolo rodar por
el pavimento.

En seguida, con la misma arma la heri-
dora le infirió otro hachazo á María, de-
rribándola también.

Una vez cometido el hecho la autora
emprendió la fuga sin que hasta ahora ha-
ya sido detenida.

Las heridas de Silva y de María revis-
ten gravedad.

El auxiliar señor Villarreva, que inter-
viene en el sumario, después de hacer cu-
rar á las víctimas en la farmacia ubicada
en la esquina de Guatemala y Serrano, co-
misionó al oficial inspector Ratto, para
que buscara á la acusada, que se cree no
tardará en ser detenida.

ARROLLADO POR UN TREN

En las vías del ferrocarril Oeste, entre
las calles Sáenz Valiente y Elías Vedoya,
la locomotora núm. 195 de aquella em-
presa, que arrastraba un tren de obreros
con destino á los talleres de Liniers, arro-
lló al operario Jelesse Musso, ocasionándo-
le lesiones internas de gravedad.

La víctima fué conducida en estado gra-
ve á la estación sanitaria de Mataderos,
donde quedó para su asistencia y la co-
misaría 4a. detuvo al maquisita Vicente
Abrotti y al fogonero Santiago Lebrot.

EL ROBO A LA SEÑORA DE BETAT

En la edición anterior dimos cuenta del
audaz robo perpetrado en casa de doña
María P. de Betat, calle Entre Ríos 1915,
así como de las estratagemas de que se
habían valido los ladrones para consumar
el hecho.

Entre otros detalles del suceso, citamos
el que se refería á la sirvienta Carmen
Fernández, que había sido amordazada y
atada de pies y manos.

Esta mujer concurrió ayer á la comi-
saría 28, y, en rueda de presos, manifes-
tó que reconocía en uno de ellos, que
recientemente había sido detenido, á uno
de los ladrones, el que, según parece, no
es otro que el que figura como «entrega-
dor», quien se fingió enamorado de la fa-
mula para conseguir las confidencias que
deseaba respecto del dinero que tenía en
su poder la señora de Betat.

En la comisaría 28 se abriga la espe-
ranza de que este asunto quedará en bre-
ve completamente esclarecido, y que serán
detenidos los autores.

Estafas—Ha comparecido en la comisa-
ría 16, Eleodoro Gil, cobrador de la casa
Pedro y Antonio Laurnes, sita en Belgrano
840, denunciando el extravío de un cheque
por valor de 181 pesos, que más tarde fué
descontado por un desconocido en el Banco
Popular Argentino.

—La comisaría 5a. ha comprobado que
Angel Campos, detenido por estafa á dis-
posición del juez doctor Frías, es el autor
de un delito análogo llevado á cabo en la
agencia Cangallo 1414.

5 tiros de revolver—En la calle Uspa-
llata entre las de Antofagasta y Santa
Cruz, anoche sostuvieron una acalorada
discusión por cuestiones del momento, Ra-
món Agnón y Manuel González.

Excitados los ánimos el primero des-
nudó un revólver que llevaba oculto en la
cintura, haciendo cinco disparos contra su
adversario.

Felizmente, ninguno de los proyectiles
dió en el blanco y Agnón fué detenido por
agentes de la comisaría 28, que acudieron
atraídos por las detonaciones.

Inspección de leche—En el local de la
comisaría 4a., los inspectores municipales
analizaron ayer 1590 litros de leche inuti-
lizando 175 litros, por no hallarse dentro
de las disposiciones reglamentarias.

Secuestro de objetos robados—La comi-
saría 23 secuestró ayer varias ropas que
se hallaban ocultas en el pozo de la obra
Seguí y Dungenes, algunas de las cuales
han sido reconocidas por don León H.
Ropuó, á quien se las hurtaron hace tres
días en jurisdicción de la comisaría 33.

—El oficial inspector de la sección 20,
don Emilio Venturino, ha comprobado
ayer que los 860 mosaicos, 24 chapas de
cinc y cinco tablones robados el día ante-
rior de la obra Neuquen entre Zamudio
y Cáceres, habían sido vendidos por el
autor en el corralón Rivadavia 7910, cuyos
dueños entregaron luego aquello á la po-
licía al saber su procedencia.

El autor del robo aun no ha sido de-
tenido.

Las armas de fuego—En la fábrica de
guano sita en la esquina de Famatina y
Fournier, Juan Videla, que se ocupaba en
cargar una pistola, se hirió en la pierna
izquierda debido á que explotó una de las
cápsulas.

La comisaría 36 comprobó el accidente.

Aclaración—D. Flaminio Galli, dueño de
la farmacia Viamonte y Talcahuá, nos pide
que digamos constancia de que el específi-
co que se dijo había inventado á la niña
Ida Dora Sassi en un descuido de la ma-
dre de ésta, fué entregado en su establec-
imiento con todas las indicaciones necesa-
rias para ser suministrado, no debiéndose
por lo tanto atribuirse el accidente á un
error del farmacéutico.

Detención—La comisaría de investiga-
ciones ha detenido ayer á Emilio S. Alva-
rez, quien se presentó en el Banco Francés
á cobrar un cheque por 500 $, subscripto
por los Sres. Serrés y Ca.

Dicho cheque, que debía pagarse á la
orden de los Sres. Bernardi y Scarabelli, lo
adquirió Alvarez de manos de un menor de
la familia del Sr. Scarabelli.

Reyerta—A raíz de un cambio de pala-
bras sostenido en el andén de la estación
Vélez Sársfield, del ferrocarril del Oeste,
Policarpo Real, que se encuentra detenido
en la comisaría 25, aplicó una puañada á
su contendor Claudio Fernández, hiriéndolo
en el rostro.

En el trabajo—En circunstancias que
el operario Angel Tetamanzi, domiciliado
Rawson 865, se hallaba trabajando ayer en
la obra Humahuaca entre Rawson y Prin-
gles, fué apretado por una viga de madera
que le destrozó la primer falange del dedo
meñique de la mano derecha.

Por intermedio de la comisaría 11, le
fué practicada la primera cura en el hos-
pital Italiano.

—A las 2.30 p. m. de ayer, el peón al-
bañil Carlos Mazini, que se hallaba traba-
jando sobre uno de los andamios de la
obra Carranza 2229, al tomar una viga de
madera perdió el equilibrio cayendo desde
cuatro metros de altura.

Como á consecuencias del golpe sufriera
la fractura del brazo izquierdo y diversas
lesiones en la cabeza, la comisaría 27 lo
envió al hospital Pirovano, donde quedó
en asistencia.

—En el interior de uno de los galpones
de La Vascongada, sito en Cangallo y
Pueyrredón, al levantar en un asensor va-
rios tarros con leche, el peón Juan Capua-
na, se cayó uno de aquéllos, ocasionándole
una pequeña herida en la mano izquierda.

Comprobó el accidente la comisaría 15.

—Al descargar José Rodríguez un far-
do de un vagón en la estación del ferroca-
rril C. B. A., se le zafó el gancho con
que lo tiraba, y al caer al suelo, golpeó con
la cabeza en el filo de la planchada, su-
friendo varias lesiones.

Por intermedio de la comisaría 32, fué
curado en el hospital Rawson.

Desorden—En una habitación de la ca-
lle California 472, ocupada por cinco per-
sonas, se produjo anoche un desorden.

El hecho ocurrió á causa de que uno de
sus ocupantes quiso colocar un reloj des-
pertador en el respaldo de la cama, á lo
que se opuso Carmelo Regano, que dor-
mía en la contigua. Intervino en la disputa
otro de los ocupantes, llamado Celis Mo-
rabido, quien tomó á trompis á Regano,
ocasionándole una herida en el rostro, á
causa de un mordisco que le dió.

El agresor fué detenido por un agente
de la comisaría 30.

Los robos en los hoteles—Don Carlos A.
Aut, que ocupa una habitación en el hotel
que D. Otto Bichman tiene instalado en
el Paseo de Julio 458, se ha presentado á
la comisaría 1a., denunciando que le ha
sido hurtado un baúl conteniendo ropas
por valor de 200 $.

—Don Antonio Aizaga se ha presentado
en la comisaría 4a., denunciando que de
la habitación que ocupa en el hotel La
Mondariz, le han substraído una valija
conteniendo dinero y ropas por valor de
100 $.

—En la comisaría 1a. ha denunciado
D. Demetrio Arimacafulis, que durante la
noche anterior, mientras dormía en la
fonda Paseo de Julio 618, autores desco-
nocidos le hurtaron 120 $.

Síncope—En momentos que D. Jaime
Matta transitaba por la calle Cangallo y
Avenida Oeste, sufrió un síncope que le
privó del conocimiento. Por intermedio
de la comisaría 22 el enfermo fué conduci-
do al consultoria central de la asisten-
cia pública, donde quedó en observación.

Daño y lesiones—En la comisaría de in-
vestigaciones se encuentra detenido José
Stazi ó Tazio, cuya captura solicitaba el
juez del crimen Dr. Tomás de Veiga, que
lo condenó á ocho meses de arresto por
daño intencional y lesiones.

EN EL PUERTO

Contrabandistas detenidos—El empleado
de la sección 10 de la aduana, Sr. Ruiz
López, ha detenido anoche á dos mujeres
que habían desembarcado del vapor To-
maso di Savoia llevando ocultos en las
ropas 15 revólveres, los que les fueron
secuestrados.

Riña—Por causas nimias, en el costado
este del dique 2, sostuvieron una disputa
anoche, Francisco Luis y José Cas-
tro, trabándose luego en lucha.

Durante la contienda, el primero, con
un cortaplumas, le infirió una herida en
la mano izquierda á su rival.

Luis fué detenido en momentos que
pretendía darse á la fuga.

PROVINCIA DE BUENOS AIRES

EL DECAPITADO DE ROQUE PEREZ

DETENCION DE VARIOS SOSPECHOSOS

No obstante las múltiples indagaciones
practicadas por la policía para descubrir
los autores del asesinato cometido en el
campo de San Aurelliano, jurisdicción de
Roque Pérez, aún no se ha conseguido sa-
ber quiénes pueden ser, ni tampoco iden-
tificar á la víctima.

La cabeza del decapitado tampoco fué
encontrada hasta ahora.

Damos á continuación los despachos te-
legráficos que nos transmite nuestro co-
rresponsal con los detalles conocidos:

ROQUE PEREZ, 11.—Nada se ha ade-
lantado hasta hoy en el sumario iniciado
con motivo del horrendo crimen perpe-
trado en esta jurisdicción, que tanta in-
dignación ha causado en la localidad.

Anoche llegaron de La Plata el oficial
de la comisaría de investigaciones don
Carlos S. Nocetti y dos empleados, quie-
nes se lanzaron por todo el partido bus-
cando los rastros de los asesinos.

En la comisaría de la localidad se ha-
llan en exhibición varias fotografías sa-
cadas en el lugar donde fué encontrado
el cadáver. Todo el vecindario acude á
verlos, retirándose impresionado por tan
horrible crimen.

ROQUE PEREZ, 11.—Han sido nom-
brados para practicarle la autopsia al ca-
dáver del degollado los médicos de la lo-
calidad Dres. Rottger y Onett.

Los facultativos realizarán esa opera-
ción mañana 12 en el cementerio de esta
población.

Esta tarde han sido detenidos varios
individuos, algunos de los cuales se ha-
llaban cerca del campo de San Aureliano,
donde se cometió el asesinato.

Se sospecha que entre algunos de los
presos haya algún cómplice.

General Arenales—Pelea—A raíz de un
cambio de palabras originado por resenti-
mientos anteriores se tomaron en pelea
en la vía pública Manuel F. Delgado y Ti-
moteo Alvano.

Durante la lucha el primero resultó con
una pequeña herida en la cabeza, produ-
cida por un bastonazo que le aplicó Al-
vano.

Los contrincantes fueron detenidos.

Quilmes—Accidente—En una de las ca-
lles del cuartel segundo de este partido
fué encontrado gravemente enfermo Feli-
ciano Rodríguez, quien presentaba lesio-
nes internas de importancia, producidas
al ser arrollado por un carro según mani-
festó.

La policía local ha procedido á la de-
tención del conductor del vehículo Jesús
Aguirre.

Mar del Plata—Accidente—En circuns-
tancias que Salvador Untifore marchaba
en una bicicleta, su hermano Angel, de 6
años de edad, se tomó del engranaje de la
máquina y al girar la ruega trasera le
fracturó dos dedos de la mano derecha.

Junín—Detención de tres ladrones—Por
empleados de la comisaría de esta ciudad
han sido detenidos los L. C. Félix Pardora-
ni, Domingo Ciagnotto y Domingo Lardo-
ni (a) Quijote.

Chacabuco—Agresión—En la comisaría
local ha denunciado León Fronet que el
día 7 del actual al encontrarse con Car-
los Itza en la vía pública fué tomado á
trompis por éste, que le produjo lesiones
leves en el rostro y ambas manos.

VARIAS

Subscripción Josefa L. de Cardones—Al-
bertito y Laurita 20 pesos; M. L. A. 1,
Spes 10, N. N. 5, Cora 10, Chela 10, Rosita
10, X. X. 2, Genoveva, Sara y Carlos 5, N.
N. 10, dos alumnas del Sagrado Corazón
10, Margarita Cristiana 20, C. M. D. 5, N.
N. 5, N. N. 2, un teósofo 5, Elvira N. Sotas
de Ponsati 50, Niños de P. 2, Ernesto,
Francisco y Celia 3, Un alma afligida 1, Vi
sitación 1, Pascuala Colombini 1, José Tru-
co 1, Ramón Emilio 1, Ursula 5, Inés Eu-
genia 5.» Total 200 pesos.

Centro Empleados de comercio—El 21
del corriente á las 9 p. m. se reunirá la
comisión directiva de este centro en el
local Perú 151.

La calle Ernesto Tornquist—Una orde-
nanza municipal establecía el cambio de
nombre de la calle Pampa por el de Er-
nesto Tornquist.

Oportunamente los vecinos presentaron
una nota á la intendencia protestando del
cambio de denominación y solicitando el
veto de la ordenanza.

La solicitud fué archivada.

Anteayer de madrugada peones de la
oficina de nomenclatura colocaron las
nuevas chapas y en la noche de ayer los
vecinos recorrieron la calle en banda,
arrancando y destrozando las referidas
chapas.

Queda, pues, la calle sin nombre.

Falta de vigilancia—Los vecinos de las
calles Córdoba y Gallo se hallan justa-
mente alarmados por la falta de vigilan-
cia, por parte del personal de la comisa-
ría 17 en el terreno baldío existente en la
intersección de esas calles, donde han ocu-
rrido en poco tiempo varios asaltos per-
petrados por una banda de malhechores,
cuyos delitos quedan impunes.

Sería conveniente que la comisaría sec-
cional adoptara las medidas del caso.

Servicio radiográfico—Los vapores Italia
y Verdi que vienen en viaje estarán hoy en
el radio de la estación Punta del Este.

El vapor Savoia que salió ayer estará
en el radio de la estación Punta del Este
hasta hoy á las 7 de la noche.

MOVIMIENTO OBRERO

Dependientes y empleados de comercio—
La sociedad gremial ha pasado á los pa-
trones el siguiente pliego de condiciones,
aprobado en la asamblea del 24 del
anterior:

1o. Reconocimiento de la sociedad.

2o. Descanso dominical absoluto.

3o. Vida externa.

4o. Horario de ocho horas, ó sea de 8 de
la mañana á 6 p. m., con dos horas para
comer.

5o. Aumento de sueldo proporcional: pa-
ra los que ganan 150 $ arriba un 30 por
ciento más; para los que ganan 100 hasta
150, un 50 por ciento y para los que ganen
menos de 100 pesos un 60 por ciento.

6o. Abolición de las guardias.

7o. No podrá ser despedido ningún em-
pleado por pertenecer á la sociedad ó por
tomar parte en este movimiento.

8o. Entrada libre al negocio al cobrador
de la sociedad.

El pliego de la sección almacén contiene
las siguientes cláusulas:

1o. Reconocimiento de la sociedad.

2o. Descanso dominical absoluto.

3o. Vida externa.

4o. Horario: diez horas, ó sea de 7 de
la mañana á 7 p. m., con dos horas para
comer.

5o. Sueldo mínimo: dependiente 150 $,
cadetes 80 $.

6o. El peso del reparto no podrá exceder
de 30 kilos.

7o. Abolición de las guardias.

8o. No podrá ser despedido ningún de-
pendiente por pertenecer á la sociedad ó
tomar parte en este movimiento.

9o. Entrada libre al negocio al cobrador
de la sociedad.

Estos pliegos deberán ser contestados á
la secretaría, Alsina 772, antes de las 10
de la noche del sábado.

**Empresarios de obras eléctricas y ane-
xos**—Con el objeto de aprobar los esta-
tutos preparados por la comisión nombra-
da en la asamblea del 10 de abril y nom-
brar la comisión directiva, celebrarán
asamblea esta noche á las 8 en Les En-
fants de Beranger, Tacuarí 253.

Sastres—La huelga de este gremio pue-
de darse por terminada, habiéndose hecho
el arreglo sobre las siguientes bases:

1o. Se conseguirá la libertad de los de-
tenidos que por motivos del movimiento
hayan cometido alguna contravención le-
ve.

2o. Entrada del cobrador á los talleres
para percibir la cuota mensual del obrero
asociado.

3o. Conseguir las principales firmas de
las casas que faltaban por subscribir el
pliego de mejoras.

4o. Se aumenta en un 15 por ciento el
salario del obrero que trabaja por mes,
tanto el que confecciona vestidos de hom-
bre como de señora.

5o. Aumento de 2 $ por pieza á aquellos
que trabajan á destajo en trajes de medi-
da y 0.50 á las pantaloneras y chalequeras
por cada prenda que confeccionen.

6o. Aumento de 1 $ en la confección á
destajo de polleras y batas.

To Se pagará 1 $ por cada prueba que
se pida demás, de la de costumbre de ca-
da casa.

La primera condición de este pliego es-
tá ya obtenida, gracias á la gentileza de la
jefatura de policía, la que velando por los
intereses comunes ha puesto en libertad á
todos los obreros sastres detenidos por al-
teración del orden público.

Albañiles—La sociedad cosmopolita de
socorros mutuos y mejoramiento entre
obreros albañiles, celebrará pasado maña-
na con una velada el 17o. aniversario de su
fundación.

Se ha preparado un programa variado.

Unión protectora del trabajo libre—El
local de esta sociedad ha sido trasladado á
la calle Balcarce 448.

Cocheros — El conflicto que sostenían
con la Compañía Nacional de Carruajes
ha sido resuelto, puesta ésta accedió al
pedido de sus obreros.

Metalúrgicos—Están citados á una asam
blea que se verificará mañana á las 8 de
la noche en Méjico 2070.

Propietarios de carruajes de alquiler—
Anoche celebraron asamblea, dando cuen-
ta la comisión de las gestiones que viene
realizando ante la municipalidad.

En caso de que el concejo deliberante no
acepte en su sesión de mañana el pedido
del gremio, éste realizará una nueva asam
blea el lunes.

Ebanistas—Continúan las asambleas de
los huelguistas, en las cuales la comisión
informa de las nuevas aceptaciones del
pliego de condiciones, de manera que au-
menta paulatinamente el número de obre-
ros que vuelven al trabajo.

Hoy á las 2 de la tarde se reunirán en
Méjico 2070.

Carpinteros—El gremio celebrará asam-
blea esta noche á las 8, en la 20 Settembre,
Alsina 2832.

SPORTS

CARRERAS

Hipódromo Argentino—

Las numerosas inscripciones con que ha si-
do llenado el programa que se efectuará esta
tarde en el Hipódromo de Palermo, hacen su-
mamente difícil toda orientación en busca de
los probables ganadores en las respectivas prue-
bas abiertas, máxime cuando casi todas las ca-
ballerizas se disponen á presentar sus animales
inscriptos.

No obstante, hay números interesantes que
equivalen á un clásico en cuyas condiciones se
halla el premio Petite Ec